

MUTUAL MÉDICA MPS A PRIMA FIJA

INFORME SOBRE LA SITUACIÓN FINANCIERA Y DE SOLVENCIA

Del ejercicio terminado el 31 de diciembre de 2022



MutualMédica

La Mutualidad de los Médicos

ÍNDICE

RESUMEN	4	SECCIÓN 2: SISTEMA DE GOBIERNO	20	SECCIÓN 3: PERFIL DE RIESGOS	37
SECCIÓN 1: ACTIVIDAD Y RESULTADOS	10	2.1 Información general sobre el sistema de gobierno	21	3.1 Riesgo de suscripción del Seguro de Vida	39
1.1 Actividad	11	2.1.1 Estructura del sistema de gobierno	21	3.1.1 Exposición y concentración	39
1.2 Principales magnitudes	13	2.1.2 Política de remuneración	24	3.1.2 Evaluación del riesgo	39
1.3 Actividad de suscripción	14	2.1.3 Independencia, autoridad y procedimientos de las funciones clave	25	3.1.3 Reducción del riesgo	41
1.4 Rendimiento de las inversiones	16	2.2 Exigencias de aptitud y honorabilidad	26	3.2 Riesgo de suscripción del Seguro de Enfermedad SLT	41
1.5 Resultados de otras actividades	18	2.2.1 Requisitos	26	3.2.1 Exposición y concentración	41
1.6 Cualquier otra información	18	2.2.2 Proceso de evaluación	27	3.2.2 Evaluación del riesgo	42
		2.3 Sistema de gestión de riesgos, incluida la evaluación interna de riesgos y de solvencia	28	3.2.3 Reducción del riesgo	43
		2.3.1 Estructura organizativa: función de gestión de riesgos	28	3.3 Riesgo de mercado	43
		2.3.2 Proceso de gestión de riesgos	29	3.3.1 Exposición y concentración	43
		2.3.3 Marco de apetito al riesgo	30	3.3.2 Evaluación del riesgo	44
		2.3.4 Proceso de evaluación interna de riesgos y de solvencia (EIRS/ORSA)	31	3.3.3 Reducción del riesgo	45
		2.4 Sistema de control interno	32	3.4 Riesgo de impago de la contraparte	45
		2.4.1 Descripción del sistema de control interno	32	3.4.1 Exposición y concentración	45
		2.4.2 La función de verificación de cumplimiento	33	3.4.2 Evaluación del riesgo	46
		2.5 Función de auditoría interna	34	3.4.3 Reducción del riesgo	46
		2.6 Función actuarial	35	3.5 Riesgo de liquidez	46
		2.7 Externalización	36	3.5.1 Exposición y concentración	46
		2.8 Adecuación del sistema de gobierno	36	3.5.2 Evaluación del riesgo	46
				3.5.3 Reducción del riesgo	47
				3.5.4 Beneficio esperado incluido en las primas futuras	47
				3.6 Riesgo operacional	47
				3.6.1 Ciberriesgo	47
				3.6.2 Protección de datos personales	48
				3.7 Otros riesgos significativos	48
				3.7.1 Riesgo de deuda soberana	48
				3.7.2 Riesgo de sostenibilidad	49
				3.8 Cualquier otra información	50
				3.8.1 Sensibilidad de los riesgos	50

SECCIÓN 4 :				
VALORACIÓN A EFECTOS DE SOLVENCIA	52			
4.1 Activos	55			
4.1.1 Costes de adquisición diferidos	56			
4.1.2 Activos intangibles	56			
4.1.3 Activos por impuesto diferido	56			
4.1.4 Inmovilizado material para uso propio	57			
4.1.5 Inversiones (distintas de <i>index-linked</i> y <i>unit-linked</i>)	57			
4.1.6 Préstamos e hipotecas / Importes a cobrar de seguros e intermediarios / Cuentas por cobrar (mercantiles, no de seguros)	58			
4.1.7 Efectivo y activos equivalentes al efectivo	59			
4.1.8 Cambios realizados en las bases de reconocimiento y valoración	59			
4.1.9 Supuestos y juicios futuros, así como otros recursos de la estimación de la incertidumbre	59			
4.2 Provisiones técnicas	59			
4.2.1 Líneas de negocio	59			
4.2.2 Mejor estimación y margen de riesgo en el negocio directo	61			
4.2.3 Importes recuperables procedentes de contratos de reaseguro	63			
4.3 Otros pasivos	64			
4.3.1 Otras provisiones no técnicas	64			
4.3.2 Pasivos por impuestos diferidos	64			
4.3.3 Deudas con entidades de crédito / Pasivos financieros distintos de las deudas con instituciones de crédito / Cuentas por pagar de seguros y mediadores / Cuentas por pagar (mercantiles, no de seguros)	65			
4.3.4 Otros pasivos no consignados en otras partidas	65			
4.4 Métodos de valoración alternativos	66			
4.5 Otra información	66			
			SECCIÓN 5: GESTIÓN DE CAPITAL	67
			5.1 Ratio de solvencia	68
			5.2 Fondos propios	68
			5.3 Capital de solvencia obligatorio y capital mínimo obligatorio	71
			ANEXO I. PLANTILLAS CUANTITATIVAS	73
			ANEXO II. ABREVIATURAS	86

ÍNDICE 

RESUMEN 

ACTIVIDAD 

S. GOBIERNO 

RIESGOS 

VALORACIÓN 

GESTIÓN 

ANEXO I 

ANEXO II 

RESUMEN

RESUMEN

El **Informe sobre la situación financiera y de solvencia (ISFS)** es un informe anual que Mutual Médica debe realizar bajo la normativa española y de la Unión Europea como parte del régimen legislativo de la Directiva 2009/138/CE del Parlamento Europeo y del Consejo sobre el seguro de vida, el acceso a la actividad de seguro y de reaseguro y su ejercicio (Solvencia II).

El ISFS es un documento público que se acompaña del **Informe especial de revisión independiente**, realizado por Deloitte S. L., que garantiza que las cifras que en él se exponen se han calculado siguiendo los principios de Solvencia II.

EL ISFS DEBE CONTENER LAS SIGUIENTES SECCIONES:

SECCIÓN	CONTENIDO
01 ACTIVIDAD Y RESULTADOS	Información básica de la entidad que facilite una visión de la evolución de sus principales líneas de negocio durante el año.
02 SISTEMA DE GOBIERNO	Información sobre la organización de la entidad, incluyendo la estructura de los principales comités y de las funciones que impulsan el buen gobierno y el sistema de gestión de riesgos y control interno.
03 PERFIL DE RIESGOS	Información cualitativa y cuantitativa de los riesgos que afronta la entidad mediante la realización de su actividad.
04 VALORACIÓN A EFECTOS DE SOLVENCIA	Información sobre los valores de los activos y pasivos de la entidad bajo la regulación de Solvencia II y las diferencias que existen frente a los principios contables que rigen en los estados financieros (EE. FF.).
05 GESTIÓN DE CAPITAL	Información del nivel de solvencia de la entidad a cierre del ejercicio 2022, así como el detalle del requerimiento de capital que debe tener para afrontar los riesgos de negocio y el capital del que dispone para cubrir este requerimiento.

RESUMEN

1. Actividad y resultados

Mutual Médica ha cerrado el ejercicio 2022 con un beneficio después de impuestos de **7,4 millones** de euros, lo que ha representado un incremento del **25%** respecto al año anterior.

Las **primas imputadas** del seguro directo han ascendido a 147 millones de euros, presentando un crecimiento del 10,5%; se han distribuido entre el negocio de Vida, fundamentalmente seguros de Ahorro y Jubilación, que asciende a 120 millones de euros, y de No Vida, principalmente los seguros de Enfermedad (excluyendo la asistencia sanitaria), con 27 millones de euros.

El **total de activo del balance de los estados financieros** gestionado por Mutual Médica, a 31 de diciembre de 2022, asciende a **1.465 millones** de euros, y el resultado obtenido de las **inversiones financieras e inmobiliarias** ha supuesto **13 millones** de euros.

Si bien el ejercicio 2022 se ha visto afectado por la inestabilidad de los mercados financieros y un incremento considerado de la inflación, Mutual Médica sigue manteniendo un crecimiento continuado del negocio asegurador por encima del sector. Se ha conseguido optimizando la gestión de las inversiones financieras, incrementando la rentabilidad y la calificación crediticia global e incorporando criterios ASG en la gestión de la cartera de inversiones. También se ha incrementado la ratio de solvencia, adaptándose a los nuevos riesgos del sector asegurador, junto al desarrollo en la transformación digital y mejoras en las coberturas y servicios para los mutualistas mediante la potenciación de los canales de comunicación.

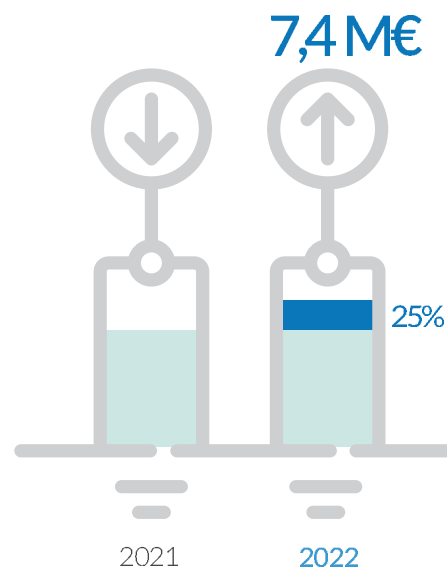

2. Sistema de gobierno

En Mutual Médica, como mutualidad de previsión social, la **Asamblea General de Mutualistas** es el órgano de gobierno de máxima expresión para los mutualistas y de control de la gestión realizada por el Consejo de Administración y los directivos de la entidad.

El sistema de gobierno de Mutual Médica se apoya en el modelo de las tres líneas de defensa, que garantizan el correcto funcionamiento del sistema de control interno de la entidad.

Para asegurar que el control interno llevado a cabo desde **cada uno de los departamentos funciona adecuadamente**, la regulación de Solvencia II requirió a las compañías de seguros la creación de cuatro figuras clave, que además deben garantizar el cumplimiento de las políticas que se establezcan en la entidad. En concreto, las cuatro funciones clave son la función actuarial, la función de gestión de riesgos y la función de verificación de cumplimiento, que forman la segunda línea de defensa, y la función de auditoría interna, como tercera línea de defensa, que debe ser totalmente independiente del resto de áreas y no debe participar en la gestión, sino garantizar el buen funcionamiento del sistema de gobierno.

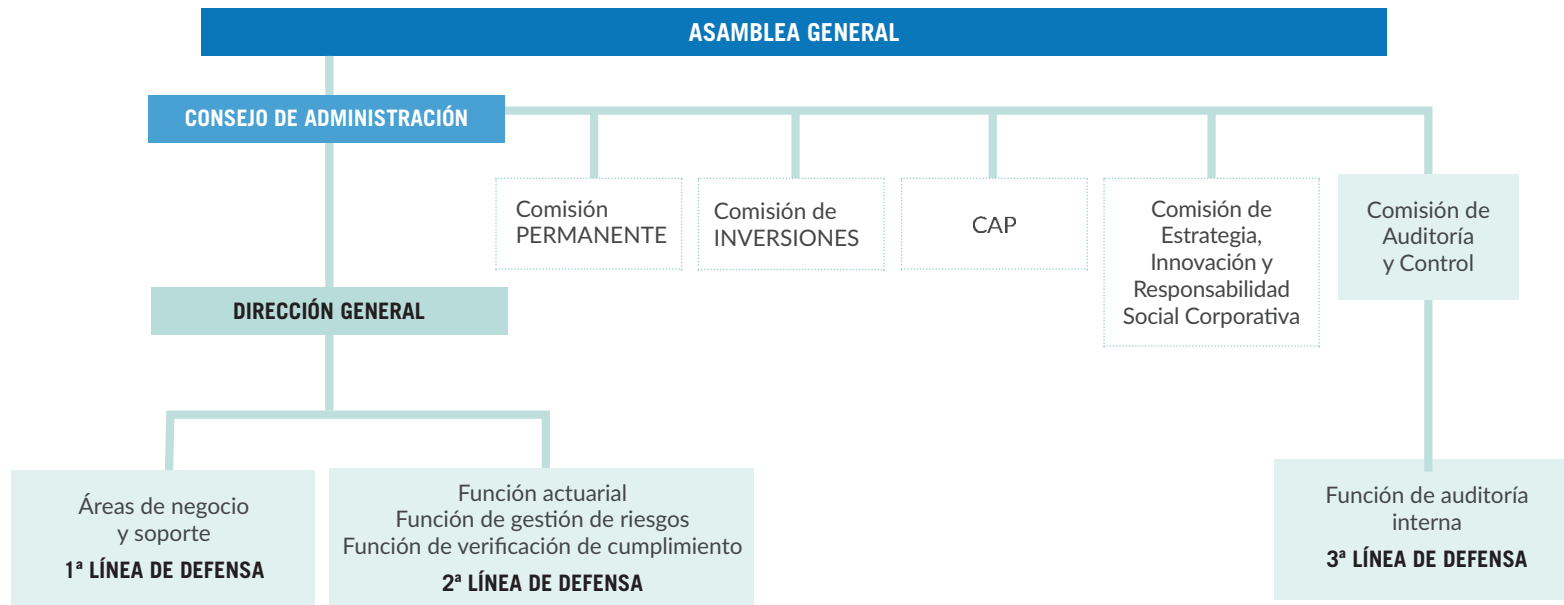

3. Perfil de riesgos

Mutual Médica ha centrado su crecimiento en los productos de Ahorro, Jubilación, Invalidez, Dependencia y Fallecimiento. Por tanto, debe afrontar riesgos derivados propiamente de su actividad aseguradora y de los compromisos que adquiere con ella.

Consecuentemente, los principales riesgos a los que se expone son el riesgo de suscripción y el riesgo financiero.

El riesgo de suscripción proviene fundamentalmente de una desviación adversa de las tasas de siniestralidad previstas en la tarificación de sus productos y de una caída de cartera que afecte negativamente al valor esperado de la misma.

La exposición a los riesgos financieros se deriva de la inversión de las primas recaudadas, especialmente por estar especializada en productos de ahorro a largo plazo.

La regulación de Solvencia II exige a las entidades un capital suficiente para afrontar pérdidas inesperadas derivadas de los riesgos a los que están sometidas las compañías. En concreto, el **requerimiento de capital (SCR) o capital de solvencia obligatorio (CSO) de Mutual Médica, a 31 de diciembre de 2022, asciende a 130 millones de euros** y se distribuye entre los siguientes riesgos:

COMPONENTES DEL SCR

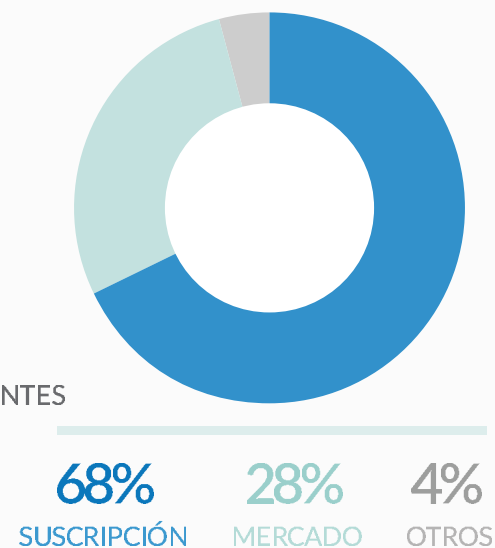

Como se puede observar, el gráfico muestra que la entidad tiene una exposición superior a los riesgos de suscripción como consecuencia de la propia actividad aseguradora.

4. Valoración a efectos de solvencia

La tabla siguiente resume los activos y pasivos de Mutual Médica valorados de acuerdo con los principios de Solvencia II y de los estados financieros (valor contable) a 31 de diciembre de 2022:

MILES DE €	SOLVENCIA II	VALOR CONTABLE
TOTAL ACTIVOS	1.515.286	1.464.714
TOTAL PASIVOS	1.208.110	1.385.827
TOTAL FONDOS PROPIOS*	307.176	78.887

Las principales diferencias de la valoración de activos y pasivos bajo Solvencia II respecto a los estados financieros se centran fundamentalmente en la valoración de las provisiones técnicas y los recuperables de reaseguro asociados.

La siguiente tabla resume la posición de capital de Mutual Médica a 31 de diciembre de 2022:

SOLVENCIA II	MILES DE €
FONDOS PROPIOS (A)	307.176
SCR (B)	129.918
RATIO DE SOLVENCIA (A/B)	236%

Cabe señalar que la entidad ha aplicado la fórmula estándar para el cálculo del requerimiento de capital, utilizando el ajuste por volatilidad en la curva de descuento.

5. Gestión de capital

El objetivo principal de la gestión de capital de Mutual Médica es mantener un nivel de la ratio de solvencia superior al 185%, tal y como recoge el marco de apetito al riesgo, aprobado por el Consejo de Administración para garantizar la cobertura del requerimiento regulatorio de capital y, a su vez, permitir un crecimiento sostenible de la entidad.

(*) Se corresponde con el dato del Patrimonio neto contable.

ÍNDICE

RESUMEN

ACTIVIDAD

S. GOBIERNO

RIESGOS

VALORACIÓN

GESTIÓN

ANEXO I

ANEXO II

01 ACTIVIDAD Y RESULTADOS

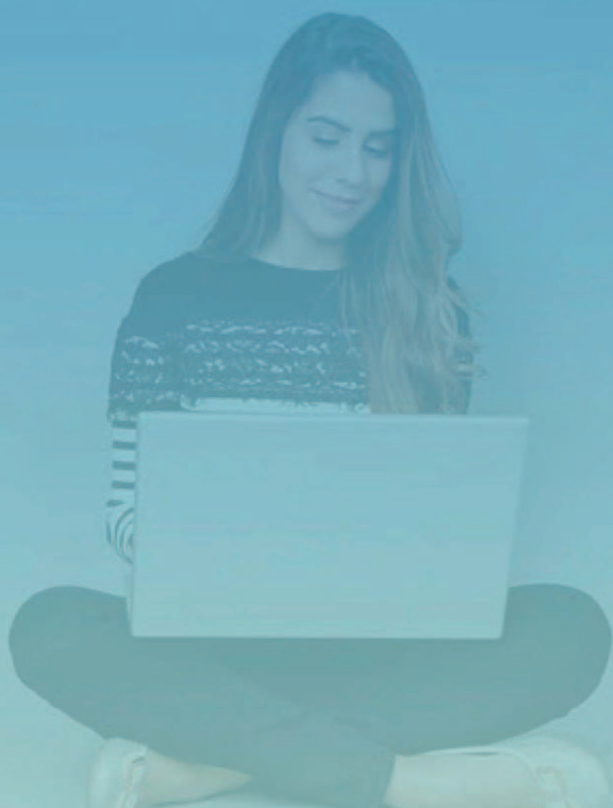

SECCIÓN 1: ACTIVIDAD Y RESULTADOS

1.1 Actividad

Mutual Médica, Mutuality de Previsión Social a Prima Fija, es una entidad privada sin ánimo de lucro que ejerce una modalidad aseguradora de carácter voluntario, complementario y alternativo al sistema de Seguridad Social obligatoria mediante aportaciones a prima fija de los mutualistas.

La entidad, con CIF V08475766, se constituyó el 18 de noviembre de 1920 y está inscrita en el libro de Mutualidades de Previsión Social del Registro Administrativo de Entidades Aseguradoras y Reaseguradoras llevado en la Dirección General de Seguros y Fondos de Pensiones, con la clave P-3157.

Asimismo, la entidad está supervisada por la Dirección General de Seguros y Fondos de Pensiones (DGSFP), que es un órgano administrativo que depende de la Secretaría de Estado de Economía y Apoyo a la Empresa, adscrita al Ministerio de Asuntos Económicos y Transformación Digital, domiciliada en el paseo de la Castellana, 44, de Madrid, cuya página web de consulta para los datos de contacto es www.dgsfp.mineco.gob.es

Desde el 1 de febrero de 2002, la entidad tiene concedida la ampliación de la actividad aseguradora a todo el territorio español y la ampliación de prestaciones en los ramos de Vida, Accidentes y Enfermedad (excluyendo la asistencia sanitaria), y tiene establecida en sus estatutos la posibilidad de ejercer la actividad aseguradora en el Espacio Económico Europeo, siempre sujeta a la legislación vigente.

El informe de auditoría independiente de las cuentas anuales (CC. AA.), bajo la normativa contable española, ha sido realizado por la firma de auditoría Deloitte, S. L., domiciliada en la avenida Diagonal, 654, de Barcelona, y firmado por el Auditor de Cuentas Álvaro Quintana Sánchez. En él, se expresa la opinión favorable de que las CC. AA. reflejan la imagen fiel en todos los aspectos materiales de la situación financiera, así como de los resultados y de los flujos de efectivo correspondientes al ejercicio 2022, conforme al marco normativo de información financiera que resulta de aplicación y, en particular, a los principios y criterios contables contenidos en el mismo.

Constituye el objeto social de Mutual Médica el ejercicio de las siguientes actividades:

1 PROTECCIÓN DE LOS MÉDICOS Y SUS FAMILIAS



La protección de los médicos y sus familias gracias a la actividad aseguradora en los ramos de Vida, Accidentes y Enfermedad (excluida en este último la asistencia sanitaria) directamente mediante red propia y a través de mediadores de seguros.

2 RÉGIMEN ESPECIAL DE LA SEGURIDAD SOCIAL



Alternativa al Régimen Especial de la Seguridad Social de los Trabajadores por Cuenta Propia o Autónomos (RETA), según lo establecido en la Disposición Adicional 18ª de la Ley General de la Seguridad Social y aprobada por el Real Decreto Legislativo 8/2016, de 30 de octubre.

3 PROTECCIÓN SOCIAL



En el ámbito de la protección social no aseguradora, otorgar prestaciones sociales de manera directa o indirecta mediante la Fundación Mutual Médica, constituida por escritura otorgada el 27 de enero de 2015, o mediante la participación en cualquier otro ente asociativo o fundacional destinado a esta finalidad.

Siguiendo la clasificación del Anexo I del Reglamento Delegado (UE) 2015/35 de la Comisión de 10 de octubre de 2014 por el que se completa la Directiva Solvencia II, la entidad ha agrupado todos sus productos de seguros en tres líneas de negocio, todas ellas incluidas dentro del epígrafe "Obligaciones de Seguro de Vida":

- **Línea de negocio 29 - Seguro de Enfermedad SLT (*similar to life techniques*):** obligaciones del Seguro de Enfermedad cuando la actividad subyacente se ejerce sobre una base técnica similar a la del Seguro de Vida. La entidad ha incorporado dentro de esta línea básicamente su negocio de seguros de Incapacidad Laboral, Invalidez y Dependencia. Cabe señalar que en Solvencia II la línea de negocio Seguro de Enfermedad SLT no puede asimilarse a la clasificación contable del ramo No Vida (CC. AA.), ya que no se debería incluir el producto de Dependencia que contablemente pertenece al ramo Vida (CC. AA.).

- **Línea de negocio 30 - Seguro con Participación en Beneficios:** en esta línea de negocio, se han agrupado todos los productos de Ahorro y Jubilación que incorporan una participación en beneficios (PB). Se entiende por PB el excedente neto que la entidad concede al mutualista en determinados productos, obtenido como el diferencial del rendimiento neto, de los activos asociados a ellos, sobre el tipo de interés técnico garantizado.
- **Línea de negocio 32 - Otro Seguro de Vida:** en esta línea de negocio, se han agrupado el resto de los productos de Vida de la entidad que no tienen PB, tanto de Ahorro y Jubilación como de cobertura de Fallecimiento.

1.2 Principales magnitudes

Se detallan a continuación las principales magnitudes comparativas:

El volumen de primas imputadas de seguro directo durante el ejercicio ha aumentado respecto al ejercicio anterior en un **10,5%**, hasta alcanzar los 147 millones de euros.

La siniestralidad del período neta de reaseguro ha sido un **14,8%** superior respecto al ejercicio anterior, hasta alcanzar una cifra de 32,3 millones de euros, debido, fundamentalmente, a un mayor volumen de vencimientos de seguros de ahorro, así como a un incremento de la siniestralidad por COVID en los seguros que cubren la incapacidad temporal.

La variación de las provisiones técnicas ha sido, respecto al ejercicio anterior, inferior en 26,5 millones de euros, es decir, un **-23,3%**.

Cabe destacar el descenso de los ingresos financieros netos, **-73%**, que han ascendido a 11,4 millones de euros. Esta variación se ha producido principalmente debido a la decisión de la entidad, teniendo en cuenta la evolución de los tipos de interés, de sustituir parcialmente deuda pública periférica y renta fija corporativa por deuda pública *core*, con una calidad crediticia y una rentabilidad superior a la de los títulos sustituidos. Cabe señalar que, sin tener en cuenta estas ventas, los ingresos financieros recurrentes de 2022 (38,2 millones de euros) son superiores a los de 2021 (33,5 millones de euros) como consecuencia del aumento de la cartera.

Los gastos de explotación netos han aumentado un **20,7%** respecto al ejercicio anterior y representan un 11,4% sobre el total de las primas imputadas de seguro directo durante el ejercicio 2022. Este incremento obedece principalmente al aumento de plantilla, así como al proyecto de transformación digital.

DATOS EN MILES DE €	2022	2021
PRIMAS IMPUTADAS DE SEGURO DIRECTO	147.180	133.176
PRIMAS IMPUTADAS DE REASEGURO CEDIDO	-8.504	-6.994
SINIESTRALIDAD DEL PERÍODO, NETA DE REASEGURO CEDIDO	-32.370	-28.207
VARIACIÓN DE PROVISIONES TÉCNICAS, NETAS DE REASEGURO CEDIDO	-87.420	-113.941
PARTICIPACIÓN EN BENEFICIOS Y EXTORNOS	-3.240	-336
INGRESOS Y GASTOS DE LAS INVERSIONES	11.378	42.602
CORRECCIONES DE VALOR DE LAS INVERSIONES	681	-1.237
GASTOS DE EXPLOTACIÓN NETOS ⁽¹⁾	-16.728	-13.862
OTROS INGRESOS Y GASTOS	-2.277	-3.886
IMPUESTO SOBRE BENEFICIOS	-1.296	-1.372
RESULTADO DEL EJERCICIO	7.404	5.943

⁽¹⁾ Incluyen los gastos de prestaciones

1.3 Actividad de suscripción

La actividad de suscripción se presenta a partir de la plantilla S.05.01.02 del Reglamento de Ejecución (UE) 2015/2452, que especifica la información sobre primas, siniestralidad y gastos aplicando los principios de valoración y reconocimiento utilizados en los estados financieros de la entidad, por líneas de negocio, tal como se definen en el Anexo I del Reglamento Delegado (UE) 2015/35.

La información en materia de suscripción por líneas de negocio es la siguiente:

2022. DATOS EN MILES DE €	SEGURO DE ENFERMEDAD SLT	SEGURO CON PARTICIPACIÓN EN BENEFICIOS	OTRO SEGURO DE VIDA	RESULTADO TÉCNICO AGREGADO
Primas devengadas	27.114	85.073	35.540	147.727
Primas devengadas, reaseguro cedido	7.563	0	1.115	8.679
Total de primas devengadas, importe neto de reaseguro	19.551	85.073	34.425	139.049
Primas imputadas	26.600	85.073	35.508	147.180
Primas imputadas, reaseguro cedido	7.402	0	1.102	8.504
Total de primas imputadas, importe neto de reaseguro	19.198	85.073	34.406	138.677
Siniestralidad	10.714	13.026	13.466	37.206
Siniestralidad, reaseguro cedido	-4.840	0	4	-4.836
Siniestralidad, importe neto de reaseguro	5.873	13.026	13.471	32.370
Variación de las provisiones técnicas	0	77.972	12.705	90.677
Variación de las provisiones técnicas, reaseguro cedido	0	0	-16	-16
Variación de las provisiones, importe neto de reaseguro	0	77.972	12.689	90.661
Gastos técnicos	10.412	9.736	4.337	24.486
Otros gastos	2.310	1.607	671	4.588

2021. DATOS EN MILES DE €	SEGURO DE ENFERMEDAD SLT	SEGURO CON PARTICIPACIÓN EN BENEFICIOS	OTRO SEGURO DE VIDA	RESULTADO TÉCNICO AGREGADO
Primas devengadas	29.603	80.084	25.392	135.079
Primas devengadas, reaseguro cedido	8.068	0	522	8.590
Total de primas devengadas, importe neto de reaseguro	21.535	80.084	24.871	126.489
Primas imputadas	27.731	80.072	25.373	133.176
Primas imputadas, reaseguro cedido	6.489	0	505	6.994
Total de primas imputadas, importe neto de reaseguro	21.242	80.072	24.868	126.182
Siniestralidad	10.667	15.557	6.123	32.347
Siniestralidad, reaseguro cedido	3.899	-1	243	4.141
Siniestralidad, importe neto de reaseguro	6.768	15.559	5.880	28.207
Variación de las provisiones técnicas	1.289	96.417	16.591	114.298
Variación de las provisiones técnicas, reaseguro cedido	0	0	20	20
Variación de las provisiones, importe neto de reaseguro	1.289	96.417	16.571	114.278
Gastos técnicos	9.054	9.667	3.138	21.858
Otros gastos	1.872	1.507	547	3.926

La entidad tiene centrado su negocio principal en los seguros de Vida con Participación en Beneficios, que suponen en 2022 un 61,2% del volumen total de primas devengadas y un 63,3% en el ejercicio 2021.

La siniestralidad neta de reaseguro en base a las primas devengadas netas de reaseguro, para los productos con Participación en Beneficios y los correspondientes a Enfermedad, ha disminuido en un 4,1% y un 1,4% respectivamente, mientras que en Otro Seguro de Vida se ha visto incrementada en un 15,5%.

La variación de las provisiones netas de reaseguro, entre 2022 y 2021, se debe a la disminución de las obligaciones con los mutualistas derivada del incremento de tipos de interés utilizado en el cálculo de las mismas.

Los gastos técnicos del ejercicio 2022 se han visto incrementados en un 12% con respecto al ejercicio anterior.

1.4 Rendimiento de las inversiones

El rendimiento de las inversiones se presenta sobre la base de la clasificación de activos descritos en la plantilla S.09.01.01 definida en el Reglamento de Ejecución (UE) 2015/2450.

A continuación se muestra el detalle de los ingresos y gastos del ejercicio clasificados por activo:

Los ingresos y gastos corresponden a los conceptos de dividendos, intereses de las inversiones (explícitos e implícitos), alquileres (en el caso de los inmuebles), recargo por fraccionamiento, menos las comisiones de depositaria y gestión, etc.

El resultado de las operaciones es el resultado por activo de las operaciones de venta realizadas en el ejercicio.

El efecto de la divisa se muestra de forma separada, ya que refleja el resultado del tipo de cambio en las operaciones realizadas a lo largo del ejercicio.

2022. DATOS EN MILES DE €	INGRESOS Y GASTOS	RESULTADO DE OPERACIONES	DIVISA	DETERIORO / REVERSIÓN Y AMORTIZACIÓN	TOTAL
Deuda pública	20.492	-18.407	0	0	2.085
Deuda de empresas	11.380	37	0	0	11.418
Renta variable	217	0	0	0	217
Instituciones de inversión colectiva	2.432	-832	63	0	1.664
Activos financieros estructurados	1.349	0	0	0	1.349
Valores con garantía real	152	0	0	0	152
Efectivo y depósitos	-469	0	17	0	-451
Inmuebles	2.630	0	0	681	3.312
Contratos a plazo (<i>forwards</i>) y derivados	1.496	-7.487	0	0	-5.992
Recargo por fraccionamiento	1.041	0	0	0	1.41
TOTAL	40.720	-26.688	80	681	14.794

2021. DATOS EN MILES DE €	INGRESOS Y GASTOS	RESULTADO DE OPERACIONES	DIVISA	DETERIORO	TOTAL
Deuda pública	17.544	-928	0	0	16.616
Deuda de empresas	9.428	4.275	0	0	13.703
Renta variable	61	6.996	-478	-1.633	4.947
Instituciones de inversión colectiva	1.362	5.709	-1.070	0	6.000
Activos financieros estructurados	4.850	0	0	0	4.850
Valores con garantía real	-67	0	0	0	-67
Efectivo y depósitos	-474	0	-20	0	-494
Inmuebles	2.530	0	0	396	2.926
Contratos a plazo (<i>forwards</i>) y derivados	1.269	-7.645	0	0	-6.376
Recargo por fraccionamiento	1.085	0	0	0	1.085
TOTAL	37.588	8.407	-1.568	-1.237	43.190

Las variaciones del valor de mercado de las inversiones recogidas en el patrimonio de la entidad son las siguientes:

El valor de mercado de las inversiones incluye los valores de los intereses explícitos devengados.

Los ajustes por cambio de valor y diferencias de cambio (columna "A") son la variación del valor bruto desde la fecha de compra.

Las asimetrías (columna "B") corresponden a las variaciones de las plusvalías y minusvalías latentes derivadas de los activos financieros asociados a contratos de seguro con derecho a participación en beneficios o inmunizados.

La suma de la columna "A" y la columna "B" es el ajuste por cambios de valor, que representa un mayor o menor patrimonio.

Para los contratos a plazo y derivados que estaban clasificados como "activos mantenidos para negociar", los ajustes por valoración no se imputaban en el patrimonio, sino que se registraban por la cuenta de resultados.

No existe otra información sobre los ingresos y gastos de las inversiones que no haya sido recogida en este apartado.

Dentro del epígrafe de balance "Valores con garantía real" se incluyen todas las titulizaciones que la entidad mantiene en cartera y que cumplen con los requisitos establecidos en el artículo 257 del REGLAMENTO DELEGADO (UE) 2015/35.

2022. DATOS EN MILES DE €	VALOR DE MERCADO (EXPLÍCITO INCLUIDO)	AJUSTES POR CAMBIO DE VALOR Y DIFERENCIAS DE CAMBIO (A)	ASIMETRÍAS (B)	AJUSTES POR CAMBIOS DE VALOR NETO (A) + (B)
Deuda pública	669.182	-102.464	87.879	-14.584
Deuda de empresas	324.757	-25.446	19.705	-5.741
Renta variable	2.981	967	0	967
Instituciones de inversión colectiva	110.729	2.521	136	2.657
Participaciones	8.090	0	0	0
Activos financieros estructurados	121.202	-35.626	35.626	0
Valores con garantía real	317	154	-154	0
Efectivo y depósitos	30.520	0	0	0
Inmuebles	67.375	0	0	0
Contratos a plazo (<i>forwards</i>) y derivados	0	0	0	0
Otros	2.160	0	0	0
TOTAL	1.337.312	-159.893	143.192	-16.701

2021. DATOS EN MILES DE €	VALOR DE MERCADO (EXPLÍCITO INCLUIDO)	AJUSTES POR CAMBIO DE VALOR Y DIFERENCIAS DE CAMBIO (A)	ASIMETRÍAS (B)	AJUSTES POR CAMBIOS DE VALOR NETO (A) + (B)
Deuda pública	793.530	196.766	-196.768	-2
Deuda de empresas	305.162	9.063	-6.641	2.422
Renta variable	1.601	25	0	25
Instituciones de inversión colectiva	100.340	5.813	0	5.813
Participaciones	7.902	0	0	0
Activos financieros estructurados	158.114	24.101	-24.101	0
Valores con garantía real	1.252	285	-285	0
Efectivo y depósitos	35.708	0	0	0
Inmuebles	65.996	0	0	0
Contratos a plazo (<i>forwards</i>) y derivados	0	0	0	0
Otros	2.358	0	0	0
TOTAL	1.471.964	236.053	-227.795	8.258

1.5 Resultados de otras actividades

Tal y como se ha indicado en el punto anterior, la entidad obtiene ingresos por los alquileres de las inversiones inmobiliarias, con un importe de 2.630 miles de euros en el 2022 y de 2.530 miles de euros en el 2021.

Todos los arrendamientos son operativos; no existen arrendamientos financieros.

1.6 Cualquier otra información

Cabe indicar que se mantienen posiciones de divisa en la cartera de inversiones financieras, por los importes que se muestran a continuación:

DATOS EN MILES DE €	2022	2021
DÓLAR ESTADOUNIDENSE	2.364	3.491
TOTAL	2.364	3.491

La entidad durante los ejercicios 2022 y 2021 ha reducido la exposición en moneda extranjera debido a la volatilidad de los mercados financieros a efectos de mitigar el riesgo del tipo de cambio.

La distribución de las inversiones financieras en función de su calificación crediticia es la siguiente:

DATOS EN MILES DE €	2022	2021
AAA	93.932	241
AA	157.610	87.607
A	342.714	544.684
BBB	371.524	517.608
BB	80.741	90.383
B O INFERIOR	0	3.523
NR	194.641	127.948
TOTAL	1.241.162	1.371.994

Las agencias de calificación crediticia utilizadas para clasificar la cartera en función del *rating* han sido Standard & Poor's, Moody's, Fitch, DBRS y Ethifinance (antigua Axesor).

Para el ejercicio 2022, al igual que en el ejercicio 2021, en la clasificación NR (sin *rating*) se incluyen todos aquellos títulos de renta variable y fondos de inversión de los que no se ha podido obtener calificación crediticia.

Otros puntos a comentar:

- **Compras *forward***

La entidad sigue realizando compras *forward* como parte de su estrategia de inversión, con el objetivo de cerrar un tipo de interés que permita cubrir los tipos de interés técnico garantizados en determinados productos. Con esta estrategia de inversión, se contribuye a cerrar el *gap* de duraciones entre los flujos de activo y de pasivo, disminuyendo la volatilidad del balance ante variaciones de los tipos de interés. Las compras *forward* se realizaron mediante repo (incluida en el epígrafe contable de “Deudas por operaciones de cesión temporal de activos”) de deuda pública alemana, holandesa y francesa para cubrir la inversión de los flujos futuros de efectivo del período.

En el balance económico, dichas compras *forward* se incluyen en el epígrafe “Cuentas a pagar (comerciales, no de seguros)”.

La cuantía de la operación se ha determinado en base a los flujos previstos para los próximos 3 años para cada una de las carteras de productos. Dicho importe se compone por los siguientes flujos por grupos homogéneos de productos:

- Flujos de Entrada:
 - Primas periódicas
 - Flujos generados por las inversiones afectas a cada cartera
- Flujos de Salida:
 - Prestaciones previstas (rescates probables + vencimientos previstos)
 - Gastos y comisiones

ÍNDICE

RESUMEN

ACTIVIDAD

S. GOBIERNO

RIESGOS

VALORACIÓN

GESTIÓN

ANEXO I

ANEXO II

02 SISTEMA DE GOBIERNO

SECCIÓN 2: SISTEMA DE GOBIERNO

2.1 Información general sobre el sistema de gobierno

2.1.1 Estructura del sistema de gobierno

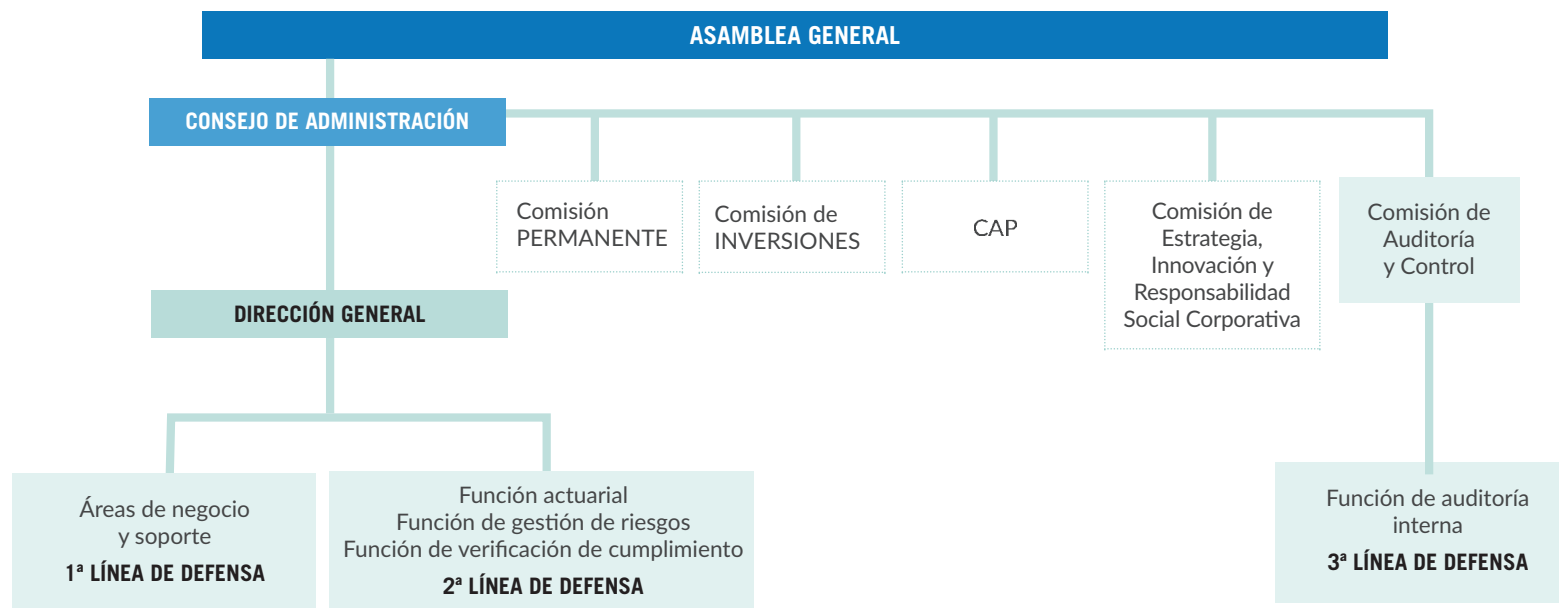

Los máximos órganos de gobierno de Mutual Médica son la Asamblea General y el Consejo de Administración.

La Asamblea General está abierta a todos los mutualistas y en ella se deliberan y establecen acuerdos, entre los que destacan el nombramiento, la ratificación y la revocación de los miembros del Consejo de Administración, la aprobación de las cuentas anuales y los nuevos reglamentos de seguro o modificaciones en los ya existentes.

El Consejo de Administración, por su parte, es el órgano de representación y gestión de Mutual Médica. Sus funciones son fijar las directrices generales de actuación en la gestión de la entidad, nombrando y supervisando los cargos de dirección. Además, dicho órgano presenta a la Asamblea las CC. AA., el informe de gestión y la propuesta de aplicación del resultado, entre otras funciones definidas en el apartado "3.2.1 de Responsabilidades del Consejo de Administración", recogidas dentro del marco del sistema de gobierno publicado en la página web de la entidad.

El Consejo de Administración estará constituido por un máximo de veintiún y un mínimo de quince miembros, que serán personas físicas con plena capacidad de obrar, de entre las cuales al menos las dos terceras partes deberán ostentar la condición de mutualista. El régimen electoral vigente a la fecha de elaboración del presente informe garantiza el relevo parcial del consejo (sometiendo a renovación periódica, cada dos años, a la mitad de los consejeros electos) como un modo de reforzar el cumplimiento de los requisitos de conocimiento y experiencia.

Dentro del Consejo de Administración se nombra un presidente, un vicepresidente, un tesorero, un secretario y el resto son vocales, pudiéndose nombrar también un vicesecretario y un contador.

La Asamblea General de mutualistas se realizó en formato híbrido, permitiendo tanto la asistencia presencial en la sede social de la entidad como por vía telemática. En dicha reunión, además de aprobarse una nueva modificación de los Estatutos Sociales para ampliar el objeto social de la entidad y permitir la actividad de promoción de servicios de inversión y, por otro lado, la ampliación hasta 15 del

número mínimo de miembros del Consejo de Administración, se realizaron votaciones a nuevos miembros del Consejo de Administración, renovándose 7 plazas vacantes.

Por lo que respecta al Consejo de Administración de Mutual Médica, cabe indicar que este desarrolla su responsabilidad mediante la Comisión Permanente, la Comisión de Inversiones, la Comisión de Seguros y Prestaciones (CAP) y la Comisión de Estrategia, Innovación y Responsabilidad Social Corporativa (CEIRSC). La función de dichas comisiones es facilitar el ejercicio de la actividad general de supervisión del Consejo, acercando a los consejeros a la gestión de la entidad.

- La Comisión Permanente es el órgano que trata la resolución de los asuntos de trámite y prepara los Consejos de Administración; también participa en los procesos de valoración de la capacitación de los futuros consejeros, los altos directivos y el personal encargado de las funciones clave, así como en el diseño de los sistemas de remuneración para ellos. Garantiza el máximo de profesionalización, experiencia de los nombramientos y transparencia del sistema de gestión. Está formada por el presidente, el vicepresidente, el secretario, el vicesecretario, el tesorero y el contador del Consejo de Administración.
- La Comisión de Inversiones ofrece apoyo al Consejo de Administración en los asuntos relacionados con las finanzas e inversiones de la entidad. Está formada por tres consejeros electos y tres miembros del personal directivo en calidad de invitados. Asimismo, a requerimiento de sus miembros, pueden asistir profesionales externos que asesoren a la comisión.
- La Comisión de Seguros y Prestaciones tiene como finalidad principal conocer y resolver todos aquellos casos en los que existan discrepancias entre el mutualista y lo aplicado por la entidad, en relación con la contratación de los seguros o el pago de prestaciones y que no se hayan podido resolver por el correspondiente departamento. Contribuye a la participación cercana y directa de los médicos consejeros en la toma de decisiones en procesos clave para los mutualistas. Está formada por ocho consejeros electos del Consejo de Administración y tres miembros del personal directivo en calidad de invitados.

- La Comisión de Estrategia, Innovación y Responsabilidad Social Corporativa es un órgano de carácter informativo y consultivo, sin funciones ejecutivas, con facultades de soporte y asesoramiento al Consejo de Administración.

Las principales funciones de esta comisión son: proponer y valorar las alternativas estratégicas que debe adoptar Mutual Médica, así como estudiar y proponer recomendaciones o mejoras a los planes estratégicos, hacer un seguimiento e informar al Consejo de la gestión de los planes y proyectos estratégicos en curso, asesorar y proporcionar apoyo en todas las cuestiones relacionadas con la innovación, estrategias sociales referidas a establecer una relación satisfactoria con todos los interesados: mutualistas, trabajadores, mercado, sindicatos, colegios, clientes, acreedores, competidores, proveedores, administración y sociedad en general.

Además, la CEIRSC asesorará al Consejo de Administración en el diseño de la cultura y de los valores corporativos, incluyendo la estrategia de prácticas de negocio responsable y de sostenibilidad.

Por otro lado, Mutual Médica cuenta con una Comisión de Auditoría y Control, que es la pieza que completa el sistema de gobierno de la entidad, siendo un órgano obligatorio de las entidades aseguradoras de acuerdo con lo establecido en la Ley 22/2015, de 20 de julio, de Auditoría de Cuentas. Está regulada por la normativa de aplicación y por lo establecido en los estatutos sociales de Mutual Médica y dispone de un reglamento propio, anexo al Marco de sistema de gobierno de la entidad.

Esta comisión sirve de canal de comunicación entre el Consejo de Administración y los auditores, evalúa los resultados de cada auditoría y comprueba la adecuación y la integridad de los sistemas de control interno, examina el cumplimiento de las reglas de gobierno y planea propuestas de mejora.

Por último, la Dirección General (formada por el director general y la subdirectora general) es responsable de la gestión económica y del cumplimiento de la normativa del sector de los seguros y lleva a cabo sus tareas, en dependencia del Consejo de Administración. Además, toma las decisiones necesarias para el cumplimiento de los objetivos fijados por el Consejo de Administración y es responsable de la organización interna y de la dirección del personal. El nombramiento y la revocación del director general corresponde, en última instancia, al Consejo de Administración a propuesta de su presidente.

Para garantizar una organización transparente y apropiada, con una clara distribución y una adecuada separación de funciones, el sistema de gobierno de Mutual Médica se completa con las cuatro funciones clave, definidas en la normativa de Solvencia II y que se establecen siguiendo el modelo de las tres líneas de defensa en la gestión de riesgos.

En los apartados “2.3 Sistema de gestión de riesgos, incluida la evaluación interna de riesgos y de solvencia”, “2.4 Sistema de control interno”, “2.5 Función de auditoría interna” y “2.6 Función actuarial” de este informe, se define cuál es el papel de las funciones clave dentro de la entidad.

2.1.2 Política de remuneración

Los miembros del Consejo de Administración de Mutual Médica perciben una compensación económica en concepto de dietas por asistencia a las sesiones del consejo y de las comisiones, así como a otros actos o reuniones derivadas de su cargo, o a aquellos en los que actúen en representación del Consejo de Administración. El importe máximo de la remuneración anual del conjunto de los administradores en su condición de tales ha sido aprobado por la Asamblea General de mutualistas y permanece vigente en tanto no se apruebe su modificación. Las dietas se proponen anualmente por el propio Consejo de Administración, dentro de los límites legales y reglamentariamente fijados para los administradores de las entidades de previsión social. Igualmente, se reembolsarán a los consejeros los gastos, debidamente justificados, en los que eventualmente incurran por su actividad de representación.

Respecto a la política de remuneración de los directivos de la entidad, y de los empleados en general, cabe destacar que está dirigida a atraer, retener y motivar a los empleados alineando el talento con la estrategia del negocio, para lograr alcanzar los objetivos de acuerdo con los valores de Mutual Médica.

En términos generales, la política retributiva de la entidad persigue tres objetivos:

- Diferenciación.
- Equidad interna y competitividad externa.
- Motivación.

Para alcanzarlos se ha realizado de nuevo la valoración de todos los puestos de trabajo y la evaluación del desempeño.

Desde el año 2019 Mutual Médica tiene el Certificado EFR, Nivel 1000-1, como entidad que persigue medidas de conciliación de la vida laboral y familiar que faciliten el bienestar de sus trabajadores.

RETRIBUCIÓN FIJA

El paquete de remuneración fija, que se establece en función de la responsabilidad de cada puesto de trabajo, se compone fundamentalmente de salario monetario, si bien se incluyen otros beneficios sociales, como un seguro de salud y un Plan de Previsión de aportación definida, con aportaciones de la entidad y de los trabajadores.

RETRIBUCIÓN FLEXIBLE

Buscando la mayor optimización fiscal de las retribuciones, se abonan determinados conceptos como retribución flexible: *ticket* guardería, seguro de salud beneficiarios, *ticket* transporte y aportación voluntaria al Plan de Previsión.

Además, la entidad establece para directivos planes complementarios de pensiones, tanto de aportación definida como de prestación definida.

RETRIBUCIÓN VARIABLE

La entidad promueve la aplicación de incentivos de carácter variable para todos los puestos de trabajo, cuya finalidad es la consecución de unos objetivos estratégicos corporativos de departamento y/o individuales que se marcan al inicio del año.

El importe de la retribución variable por objetivos es un % del salario bruto anual y se abona en base al porcentaje de cumplimiento alcanzado de los objetivos previamente definidos.

El desempeño de cada empleado se evalúa anualmente y se valoran las competencias asociadas a su puesto de trabajo.

2.1.3 Independencia, autoridad y procedimientos de las funciones clave

El sistema de gobierno tiene una estructura organizativa transparente y apropiada, con una clara distribución y una adecuada separación de funciones. Entre las competencias del Consejo de Administración, en su tarea de gestión y de supervisión, se encuentra el nombramiento de las personas responsables de las funciones clave, garantizando siempre su independencia.

Los responsables de estas funciones han sido designados teniendo en cuenta los requisitos establecidos en la normativa aseguradora (Directiva Solvencia II y normativa española que la traspone) y han sido comunicadas al supervisor (DGSFP).

Las funciones clave de Mutual Médica, entendidas como el conjunto de actividades fundamentales que son desarrolladas por empleados, comités, comisiones o cualquier otro estamento, son una pieza clave del sistema de gobierno a los efectos de garantizar el correcto desarrollo o funcionamiento de la entidad.

Las funciones clave de Mutual Médica son:

- La función de gestión de riesgos.
- La función actuarial.
- La función de verificación de cumplimiento.
- La función de auditoría interna.

El trabajo realizado por las cuatro funciones clave se documenta mediante un informe (que se emite con una periodicidad mínima anual) que debe ser enviado y presentado directamente por el responsable de cada función ante el Consejo de Administración para su conocimiento y gestión oportuna.

2.2 Exigencias de aptitud y honorabilidad

2.2.1 Requisitos

En los estatutos sociales (publicados en la página web) y en la política de aptitud y honorabilidad, así como en la política de la función de distribución de la entidad, se recogen los criterios requeridos de aptitud y honorabilidad para los siguientes grupos de trabajadores y/o directivos:

- Todas aquellas personas que dirigen o administran la entidad.
- Las personas que tienen asignada alguna de las funciones clave en Solvencia II.
- Los empleados que participen directamente en actividades de distribución de seguros.

Además, la entidad vela por tener unos mecanismos implementados de seguimiento, evaluación, control y gestión para asegurar el cumplimiento de estos requisitos durante el ejercicio del cargo.

Para los empleados que participen directamente en actividades de distribución de seguros, la entidad tiene establecidos los programas de formación exigidos por la normativa de distribución de seguros.

En relación con la aptitud, se considera que los consejeros, la dirección y los responsables de las funciones clave, así como los empleados que participen directamente en actividades de distribución de seguros, poseen conocimientos y experiencia adecuados para ejercer sus funciones, en particular en el área de seguros y servicios financieros, y experiencia práctica, tanto de conocimientos adquiridos en el entorno académico como de experiencia en el desarrollo profesional. Concretamente, los miembros del Consejo de Administración deben, en su conjunto, contar con conocimientos y experiencia en seguros y mercados financieros, estrategias y modelos de negocio, sistema de gobierno, análisis financiero y actuarial, y marco regulatorio.

En cuanto a la honorabilidad, deben declarar a título particular que cumplen con las siguientes condiciones:

01 No estar incurso en causa de incompatibilidad o situación de conflicto de intereses que le inhabilite para el ejercicio del cargo.

02 No tener antecedentes penales ni resoluciones judiciales en materia concursal, ni sanciones administrativas graves o muy graves, impuestas en España o en el extranjero.

03 No estar inhabilitado para ejercer cargos públicos o privados de administración de entidades financieras o de seguros o reaseguros.

04 No haber sufrido investigaciones relevantes en el ámbito judicial, concursal o sancionador administrativo en que pueda hallarse incurso, en España o en el extranjero.

2.2.2 Proceso de evaluación

Con carácter general, la entidad solicita la siguiente información como prueba de cumplimiento de los criterios de aptitud y honorabilidad descritos con anterioridad:

01 *Curriculum vitae* que incluya la experiencia relevante y las actividades profesionales realizadas con anterioridad.

02 Copia del título universitario y/o de las titulaciones relevantes en escuelas de negocios, universidades o instituciones de reconocido prestigio que acrediten sus conocimientos.

03 Autorización para solicitar el certificado de antecedentes penales.

04 Declaración manifestando que cumplen con los criterios de honorabilidad anteriormente definidos.

Para los miembros del Consejo de Administración que sean médicos, el requisito de aportar copia del título universitario se sustituye por la acreditación de pertenencia a un Colegio Oficial de Médicos español. Las normas internas del Consejo de Administración establecen la obligación de los consejeros, dentro de su deber general de diligencia, de formarse para el ejercicio de sus funciones, participando en las acciones formativas que se establezcan.

2.3 Sistema de gestión de riesgos, incluida la evaluación interna de riesgos y de solvencia

El sistema de gestión de riesgos de Mutual Médica se ha definido para garantizar que los riesgos que acepta la entidad son gestionados y controlados adecuadamente.

Para ello, se establece un conjunto de actividades encaminadas a crear valor mediante la identificación, medición, gestión, control y notificación, de forma continua, de los riesgos a los que se expone la entidad. El objetivo es minimizar los posibles impactos negativos de los riesgos asociados a las decisiones que se toman o se desean asumir en un futuro, especialmente las vinculadas a la gestión de inversiones y el desarrollo de productos.

Así pues, la gestión y control de riesgos requiere de conocimiento, infraestructura y procesos sistemáticos bien definidos para ser un sistema fiable y correctamente establecido. Asimismo, se apoya en el conocimiento y la experiencia de todas las áreas de la entidad y contribuye a un proceso de aprendizaje continuo de las mismas.

En resumen, se pretende que la gestión integral del riesgo sea una fuente de ventajas competitivas, lo que se traduce en mejores productos y servicios para el mutualista, así como en garantizar la solvencia de la entidad a largo plazo.

2.3.1 Estructura organizativa: función de gestión de riesgos

El Consejo de Administración aprobó en el último trimestre del ejercicio 2015 la creación de la función de gestión de riesgos.

Esta función se ha incorporado a la estructura organizativa para implementar el sistema de gestión de riesgos. Asimismo, es responsable de coordinar y lograr una interacción óptima de las áreas clave en la gestión integral del riesgo. Esta función se desempeña a través del Comité de Riesgos.

El Comité de Riesgos está formado por la dirección y el responsable del departamento de Gestión de Riesgos (titular de la función). Adicionalmente, cuando se estime oportuno, podrán participar, en calidad de invitados, otros departamentos de Mutual Médica, funciones clave o colaboradores externos. Este comité se reúne mensualmente y con carácter extraordinario cuando así se requiera.

Su finalidad es adoptar en algunos casos, y proponer en otros, las decisiones relativas a aspectos relevantes del negocio, atendiendo a criterios de rentabilidad/riesgo y de solvencia. Asimismo, una de sus competencias es la evaluación y el seguimiento de si los riesgos de los planes que se están llevando a cabo o de las estrategias definidas se encuentran dentro de los límites previstos y aceptados por el Consejo de Administración.

2.3.2 Proceso de gestión de riesgos

La gestión y el control de riesgos es un proceso continuo que abarca las siguientes fases:

- **Identificación:** se determinan los riesgos que afectan a la entidad para gestionarlos y controlarlos adecuadamente, de forma que antes de llevar a cabo una estrategia se analice qué puede fallar, qué acciones se tendrán previstas en caso de que el evento negativo ocurra y cómo deberá realizarse el seguimiento de las mismas. Este análisis anticipado de riesgos aumenta la probabilidad de que se alcancen los objetivos estratégicos aprobados por el Consejo de Administración.
- **Medición:** la valoración cuantitativa de los riesgos se realiza a partir de la fórmula estándar de Solvencia II. Este cálculo da lugar al capital de solvencia obligatorio (CSO/SCR), que son los fondos propios necesarios para cubrir los riesgos de la fórmula estándar definida en Solvencia II.

Adicionalmente, la entidad realiza una valoración de riesgos basada en su propio perfil de riesgos, que puede variar tanto en la naturaleza como en la intensidad respecto a los riesgos definidos en la fórmula estándar de Solvencia II. Para ello, se lleva a cabo el proceso de evaluación interna de riesgos y de solvencia (EIRS/ORSA), que incorpora otros riesgos, como el riesgo de reputación o el riesgo estratégico, no reconocidos en la fórmula estándar. Este análisis se realiza también con carácter prospectivo, de forma que se mide el impacto futuro en la solvencia de Mutual Médica de las estrategias que se deseen implementar a medio plazo.

- **Gestión y mitigación:** los responsables clave en la gestión integral de los riesgos de Mutual Médica (inversiones, provisiones técnicas, suscripción, etc.) llevan a cabo actuaciones orientadas a la correcta gestión y control de los riesgos.
- **Supervisión:** una vez evaluados los riesgos (tanto los actuales como los estimados en el futuro), la función de gestión de riesgos contrasta si existe una desviación respecto a los límites de riesgo que la entidad está dispuesta a aceptar, y que están definidos en el marco de apetito al riesgo aprobado por el Consejo de Administración.

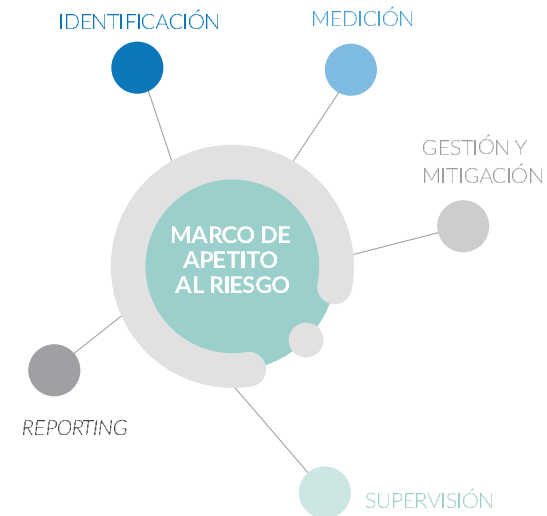

Asimismo, la función de gestión de riesgos debe proponer planes de acción dirigidos a reducir el riesgo asumido y realizar el seguimiento de los mismos.

- **Reporting:** la función de gestión de riesgos elabora anualmente los siguientes informes dirigidos al Consejo de Administración:
 - Informe anual de la función de gestión de riesgos: memoria anual de actividades y conclusiones cuyo objetivo es dar confiabilidad al sistema de gestión de riesgos de la entidad.
 - Informe ORSA: aprobado por el Consejo de Administración y remitido a la DGSFP.

Adicionalmente, la función de gestión de riesgos realiza cuantos informes considerara necesarios para facilitar la toma de decisiones estratégicas del Consejo de Administración.

2.3.3 Marco de apetito al riesgo

Dentro del sistema de gestión de riesgos, resulta fundamental fijar el apetito al riesgo, es decir, la cantidad de riesgo que la entidad desea asumir en la consecución de sus objetivos. La fijación de este umbral permite optimizar el binomio rentabilidad-riesgo y controlar y mantener los riesgos en los niveles deseados.

El apetito al riesgo sirve de guía al Consejo de Administración y a la dirección para la toma de decisiones y la asignación de recursos y, en definitiva, para alinear a toda la entidad en la consecución de los objetivos fijados, lo que permite hacer un seguimiento de los resultados obtenidos y los riesgos asociados.

El marco de apetito al riesgo es la metodología que permite realizar al Consejo de Administración, de una forma sencilla y eficaz, las siguientes acciones:

- Establecer de forma clara los riesgos que está dispuesto a asumir.
- Controlar los riesgos que realmente se están asumiendo.
- Determinar las respuestas ante niveles “no confortables”.
- Prever el impacto de las estrategias futuras en los principales riesgos y en el consumo de capital.

El marco de apetito al riesgo debe ser aprobado por el Consejo de Administración y para su elaboración cuenta con la estrecha colaboración de la función de gestión de riesgos.

La declaración global de apetito de riesgo sirve de base para la selección de un conjunto de indicadores clave para la gestión y la toma de decisiones que determinan el nivel de riesgo máximo que se desea aceptar y para los que se definen los siguientes aspectos:

- **Apetito de riesgo:** es el nivel de riesgo que Mutual Médica quiere aceptar.
- **Tolerancia al riesgo:** es la desviación aceptable respecto a este nivel deseado.
- **Capacidad de riesgo:** es el nivel máximo de riesgo que la entidad puede soportar en la consecución de sus objetivos.



Los indicadores clave se articulan en torno a tres ejes:

- Indicadores de fortaleza financiera, fundamentalmente la ratio de solvencia.
- Indicadores de control interno/riesgo operacional, que reflejarán las exposiciones no financieras.
- Indicadores de riesgos financieros, normalmente relacionados con el capital económico o regulatorio, u otras métricas de exposición relacionadas con los riesgos materiales de mercado, crédito y suscripción.

2.3.4 Proceso de evaluación interna de riesgos y de solvencia (EIRS/ORSA)

Mutual Médica ha implementado el proceso ORSA para realizar una gestión estratégica de su capital económico y analizar, en función de las decisiones adoptadas, qué riesgos se asumen y qué impacto tienen sobre el nivel de solvencia de la entidad.

El ORSA se realiza sobre la base del principio de proporcionalidad y se elabora como mínimo una vez al año y, de forma extraordinaria, cuando se produzca una modificación significativa en el perfil de riesgo de la entidad o en alguna variable exógena, como las hipótesis financieras empleadas.

Las fases definidas en el proceso ORSA y sus responsables son las siguientes:

- 01 Identificación y evaluación del perfil de riesgos propio - departamento de Gestión de Riesgos.
- 02 Proyección del capital (a tres años) - departamento de Gestión de Riesgos.
- 03 Pruebas de estrés (tensión sobre los riesgos significativos de la entidad) y sensibilidad - departamento de Gestión de Riesgos.
- 04 Validación de los resultados obtenidos - función de gestión de riesgos con el soporte de la función actuarial.
- 05 Adecuación al marco de apetito al riesgo - función de gestión de riesgos.
- 06 Gestión estratégica de Mutual Médica - Dirección y Consejo de Administración.

El departamento de Gestión de Riesgos documenta y archiva los resultados y elementos de cada ejercicio ORSA con un nivel de detalle que permite a una tercera parte evaluar el proceso y los resultados.

El departamento de Gestión de Riesgos elabora el Informe ORSA, con un resumen ejecutivo de las principales conclusiones y propuestas o recomendaciones enfocadas a la toma de decisiones del Consejo de Administración.

El informe ORSA, además del resumen, contiene:

- Identificación de los riesgos que pueden afectar materialmente a la entidad y su valoración cuantitativa y/o cualitativa, según corresponda.
- Resultados de la evaluación prospectiva del plan estratégico y conclusiones y propuestas al respecto.
- Metodología y principales supuestos utilizados.
- Comparación entre las necesidades globales de solvencia derivadas del ORSA, el capital de solvencia obligatorio (SCR) y los límites de riesgos aprobados en el marco de apetito al riesgo.
- Pruebas de tensión y sensibilidad.

La función de gestión de riesgos reporta los resultados en el comité de riesgos y posteriormente se eleva al Consejo de Administración, que revisa el informe y lo aprueba, en su caso. En un plazo máximo de dos semanas posteriormente a su aprobación, dicho informe se remite a la DGSFP.

El proceso ORSA está sometido al sistema de las tres líneas de defensa. La función de gestión de riesgos y la función actuarial actúan como segunda línea de defensa, y la función de auditoría interna como tercera línea de defensa. El objetivo es proporcionar seguridad al Consejo de Administración y a los mutualistas de que existe una adecuada gestión del riesgo y planificación del capital en la entidad.

La revisión independiente del ORSA por parte de la función de auditoría interna es una revisión sobre la calidad y el adecuado funcionamiento de los procesos, y los resultados de su revisión formarán parte del informe anual dirigido al Consejo de Administración.

2.4 Sistema de control interno

2.4.1 Descripción del sistema de control interno

El sistema de control interno de Mutual Médica consiste en un conjunto de procesos, continuos en el tiempo, establecidos por el Consejo de Administración, que son llevados a la práctica por los órganos de dirección y todo el personal de la entidad para obtener una seguridad razonable sobre la eficacia y eficiencia de las operaciones, la fiabilidad e integridad de la información financiera y no financiera, una adecuada gestión de los riesgos de acuerdo con los objetivos estratégicos y el cumplimiento de las leyes, políticas y procedimientos internos aplicables.

En definitiva, se trata de garantizar que todo aquello que la entidad debe hacer se esté realizando según lo establecido y con un nivel de calidad y precisión con el que dichos órganos de gobierno puedan sentirse confortables.

Los principios sobre los que descansa este sistema son los siguientes:

- Utilidad.
- Sencillez – claridad.
- Proporcionalidad.
- Transparencia.
- Trazabilidad.

Asimismo, dentro del sistema de control interno de Mutual Médica, se pueden identificar las siguientes fases:

- Identificación de los objetivos a alcanzar.
- Establecimiento y definición de políticas: cabe destacar que, durante el ejercicio 2022 y primer trimestre de 2023, además de revisar y actualizar las políticas de sistema de gobierno ya existentes hasta la fecha, la entidad ha incorporado una serie de nuevas políticas a la lista ya existente en 2021, como son las políticas de prevención de fraude y anticorrupción, la política de gastos de personal o la nueva versión de la política de compras, renombrada como política de adquisición de bienes y servicios.

De esta manera, Mutual Médica refuerza aún más su sistema de gobierno, así como, de forma paralela, su sistema de control interno.

- Identificación de los procesos clave de la entidad.
- Asignación clara de las responsabilidades.
- Identificación de los principales riesgos operacionales y deficiencias que podrían darse en los procesos descritos anteriormente.
- Validación de la eficacia y eficiencia de los controles y actividades de control existentes en respuesta a los riesgos citados con anterioridad, así como implantación de controles en aquellos riesgos que no cuenten con ellos y que se considere necesario/relevante hacerlo.
- Gestión del riesgo.
- *Reporting*: generación sistemática de información oportuna y veraz.
- Supervisión y seguimiento del sistema de control interno, que incluye los procedimientos diseñados para revisar la efectividad del sistema de control interno. Existen dos estadios:
 - Departamento de Cumplimiento y Control Interno: es el responsable de comprobar la efectividad del sistema de control interno implementado en la entidad, mediante, por un lado, la diagramación y documentación de los procesos críticos de la entidad, así como, por otro, la valoración de la eficacia y eficiencia de los controles instaurados. En su defecto, también será el responsable de velar por la implantación de aquellos controles que se consideren oportunos y necesarios, tal y como se ha explicado con anterioridad.
 - Auditoría interna: en su rol de tercera línea de defensa, revisa y evalúa el sistema de control interno de forma objetiva e independiente y apoya a la entidad en la consecución de los objetivos de control. Asimismo, al ser una función externalizada, proporciona una garantía adicional al Consejo de Administración de que el sistema funciona según los estándares marcados.

De esta manera, Mutual Médica considera que su sistema de control interno es robusto y se ajusta al modelo de tres líneas de defensa que marca Solvencia II para abordar las exigencias de control interno.

2.4.2 La función de verificación de cumplimiento

La función de verificación de cumplimiento ejerce un rol de segunda línea de defensa en la estructura organizativa de la entidad. Su misión principal es detectar las novedades legislativas y analizar los cambios normativos con la finalidad de anticipar las afectaciones que pueden tener en la actividad de la entidad y en sus procesos de negocio, así como nuevos proyectos.

Además, es de su competencia la elaboración de nuevas políticas internas, manuales, guías o buenas prácticas. También la coordinación de la revisión anual de las distintas políticas en el marco de Solvencia II y de otros ámbitos como el laboral, así como las propiamente relacionadas con la función de cumplimiento como son: protección de datos, prevención de blanqueo de capitales, penal, seguridad de la información o continuidad de negocio, entre otras.

Son acciones llevadas a cabo por dicha función el conocimiento y puesta a disposición de las políticas a los empleados o a las áreas de negocio que resulten de aplicación, y la gestión reactiva de deficiencias o mejoras mediante planes de acción. Por otro lado, el control reactivo frente a incumplimientos reportados mediante el canal de denuncias que conllevarán la aplicación de medidas correctoras.

También la coordinación de auditorías internas y externas sobre las indicadas materias de cumplimiento normativo, así como la atención de requerimientos o notificaciones de administraciones públicas o supervisores.

La cultura de cumplimiento y control es otra de las actividades de la función de cumplimiento por la que realizar acciones de formación *top-down*, tanto a los órganos de Dirección y Administración como a los empleados, para reforzar la gestión de los riesgos de incumplimiento e impulsar la coordinación de prevención de conductas indebidas o irregulares.

En relación con lo anterior, las acciones de comunicación interna relacionadas con la ética, los principios de actuación y los valores de la entidad. También la implementación de otros recursos de concienciación adicionales con píldoras o formaciones para velar por el cumplimiento de las distintas leyes de aplicación.

El objetivo principal de la función de verificación de cumplimiento es la de reforzar el sistema de control interno y, por tanto, el sistema de gobierno, evitando así la sanción económica de organismos y supervisores, repercusión en la transparencia

y afectación en la reputación de Mutual Médica, o incluso responsabilidad penal por incumplimientos, irregularidades o actos ilícitos.

El Comité de Cumplimiento está formado por la dirección, el responsable del departamento de Cumplimiento (titular de la función) y un técnico de cumplimiento. Adicionalmente, cuando se estime oportuno, podrán participar, en calidad de invitados, otros departamentos de Mutual Médica. Este comité se reúne mensualmente y con carácter extraordinario cuando así se requiera. En el Comité de Cumplimiento, la función de verificación de cumplimiento reporta a la dirección las acciones de seguimiento normativo y las acciones de las distintas materias recurrentes, incluso estratégicas de los proyectos.

2.5 Función de auditoría interna

El Consejo de Administración aprobó, con efectos de junio de 2017, la externalización de la función de auditoría interna con el objetivo de dotarla de mayor objetividad, transparencia e independencia, y crear, a su vez, un área de Control Interno (a día de hoy, situada en el seno del departamento de Cumplimiento y Control Interno) que refuerza el sistema de control interno descrito anteriormente en el apartado “2.4 Sistema de control interno”. Así pues, la responsabilidad de esta función recae, a la fecha de este informe, en la firma Mazars Auditores, S. L. P.

Esta función se ha definido como “el conjunto de actividades realizadas por Mazars Auditores, S. L. P., nombrada por parte de la entidad como función de auditoría interna externalizada, dirigida a verificar la adecuación del sistema de control interno, así como el cumplimiento de las reglas de gobierno de la entidad, la fiabilidad, la integridad y exactitud de la información financiera y de gestión, la efectividad de los programas implantados en la misma para evitar fraudes y verificar el cumplimiento de las decisiones adoptadas por el Consejo de Administración sobre la base de las recomendaciones efectuadas en los diferentes informes”.

Con respecto a la política de la función de auditoría interna, su última versión ha sido aprobada el 20 de diciembre de 2022 por el Consejo de Administración, en el contexto de la revisión anual de las políticas de sistema de gobierno establecida por la entidad.

Los objetivos básicos de la función de auditoría interna de Mutual Médica son los siguientes:

- Diseño, implementación y mantenimiento de un plan de auditoría interna. A destacar en este sentido que, en junio de 2022, finalizaba el plan de auditoría interna quinquenal (y con él, el contrato suscrito con Mazars Auditores, S. L. P.) que se había aprobado en 2017, con motivo de la externalización de la función.

Así pues, la Comisión de Auditoría y Control de la entidad, habiendo aprobado previamente la continuidad de la firma Mazars Auditores, S. L. P., aprobó el pasado 26 de abril de 2022 un nuevo plan de auditoría interna que, en este caso, abarca desde julio de 2022 a diciembre de 2024, con la posibilidad de 2 años más prorrogables.

- Someter el plan de auditoría interna a aprobación por parte de la Comisión de Auditoría y Control y el Consejo de Administración. El plan de auditoría interna actualmente en vigor se aprobó con fecha 26 de abril de 2022 y 6 de mayo de 2022, respectivamente.

- Notificar anualmente a la Comisión de Auditoría y Control y al Consejo de Administración el programa de trabajo previsto para el próximo ejercicio y, en caso de ser necesario, sus posibles adaptaciones respecto al plan de auditoría interna aprobado.

- Emitir recomendaciones basándose en el resultado del trabajo realizado y presentar, al menos anualmente, un informe por escrito sobre sus conclusiones y recomendaciones al Consejo de Administración.

- Verificar el cumplimiento de las decisiones que adopte el Consejo de Administración.

- Cuando sea necesario, o cuando así se acuerde en el Consejo de Administración, se podrán llevar a cabo auditorías que no estén incluidas en el plan de auditoría interna.

La función de auditoría interna ejerce un rol de tercera línea de defensa: tiene como responsabilidad verificar todos los aspectos comentados con anterioridad. Por ello, realiza su trabajo con objetividad e independencia, con actitud imparcial y evitando cualquier tipo de conflicto de interés.

Si la función de auditoría interna detectara que no puede llevar a cabo su labor con independencia, lo comunicaría por escrito a la Comisión de Auditoría y Control.

2.6 Función actuarial

El Consejo de Administración aprobó en el último trimestre del ejercicio 2015 la creación de la función actuarial.

Esta se ha definido como “el conjunto de actividades realizadas por personal de la entidad (fundamentalmente del departamento de Gestión de Riesgos) y por personal externo, encaminadas a aportar una seguridad o confiabilidad adicional en lo referente a aquellas tareas que requieran del uso o conocimiento de técnicas actuariales”.

La función actuarial es parte de la segunda línea de defensa y ejerce sus funciones con independencia de las personas involucradas en el cálculo de las provisiones técnicas, en las decisiones de tarificación de productos y en la negociación de los contratos de reaseguro.

En junio de 2020, el Consejo de Administración aprobó la externalización de las tareas propias de la función actuarial, durante tres años, en favor de la firma Ernst & Young, con el objetivo de fortalecer su objetividad, transparencia e independencia.

Los principales objetivos y tareas de la función actuarial son los siguientes:

- Coordinar el cálculo de las provisiones técnicas.
- Valorar la adecuación de las metodologías, modelos e hipótesis empleados en el cálculo de las provisiones técnicas.
- Evaluar la suficiencia y la calidad de los datos utilizados en el cálculo de las provisiones técnicas.

- Comparar las mejores estimaciones con la experiencia real de la entidad.
- Comprobar la adecuación y suficiencia de la tarificación de los productos.
- Asegurar la adecuación y consistencia de los acuerdos de reaseguro en cuanto a la mitigación de riesgos de la entidad.
- Apoyar a la función de gestión de riesgos en el diseño, la implementación y el cálculo del modelo económico para la gestión sobre la base de los riesgos.

Las conclusiones de las tareas realizadas, así como las recomendaciones de cómo subsanar cualquier incidencia detectada, se materializan en un informe anual que se remite al Comité de Riesgos y al Consejo de Administración para que sus miembros dispongan de toda la información necesaria para la toma de decisiones.

La función actuarial también debe informar a la función de verificación de cumplimiento y a la función de auditoría interna cuando las incidencias detectadas durante la realización de su trabajo sean consideradas graves, y así puedan realizar un seguimiento de su resolución.

2.7 Externalización

El objetivo final de Mutual Médica respecto a la externalización de actividades es dotarse de la capacidad necesaria para llevar a cabo dicha actividad, función o tarea de forma más eficiente. Cualquier externalización deberá estar alineada con los objetivos estratégicos y deberán cumplirse los requisitos y parámetros internos definidos, a fin de garantizar la seguridad informática, calidad, experiencia, conocimiento y especialización.

La necesidad de externalización vendrá determinada por el crecimiento o transformación de la estructura organizativa de la entidad. Así sus respectivas áreas de negocio tendrán capacidad de detectar, en función de sus necesidades, si una actividad es susceptible de ser externalizada.

Se llevará a cabo un análisis de diferentes indicadores (que realizará el responsable de departamento correspondiente): capacitación, eficiencia y valoración del riesgo de externalización de actividades. La dirección será responsable de tomar la decisión de externalizar la actividad, pudiendo, si se considera oportuno, elevar dicha propuesta de externalización al Consejo de Administración para su conocimiento.

2.8 Adecuación del sistema de gobierno

Mutual Médica considera que el sistema de gobierno —comprendido por la estructura organizativa, el sistema de gestión de riesgos y control interno implementado y las políticas que lo sustentan— es adecuado para garantizar una gestión prudente y efectiva de los riesgos que afronta la entidad. Por tanto, asegura que el Consejo de Administración disponga en tiempo y forma de información fiable para la toma de decisiones estratégicas, así como del impacto de los riesgos a los que se expone en el nivel de solvencia de la entidad.

ÍNDICE 

RESUMEN 

ACTIVIDAD 

S. GOBIERNO 

RIESGOS 

VALORACIÓN 

GESTIÓN 

ANEXO I 

ANEXO II 

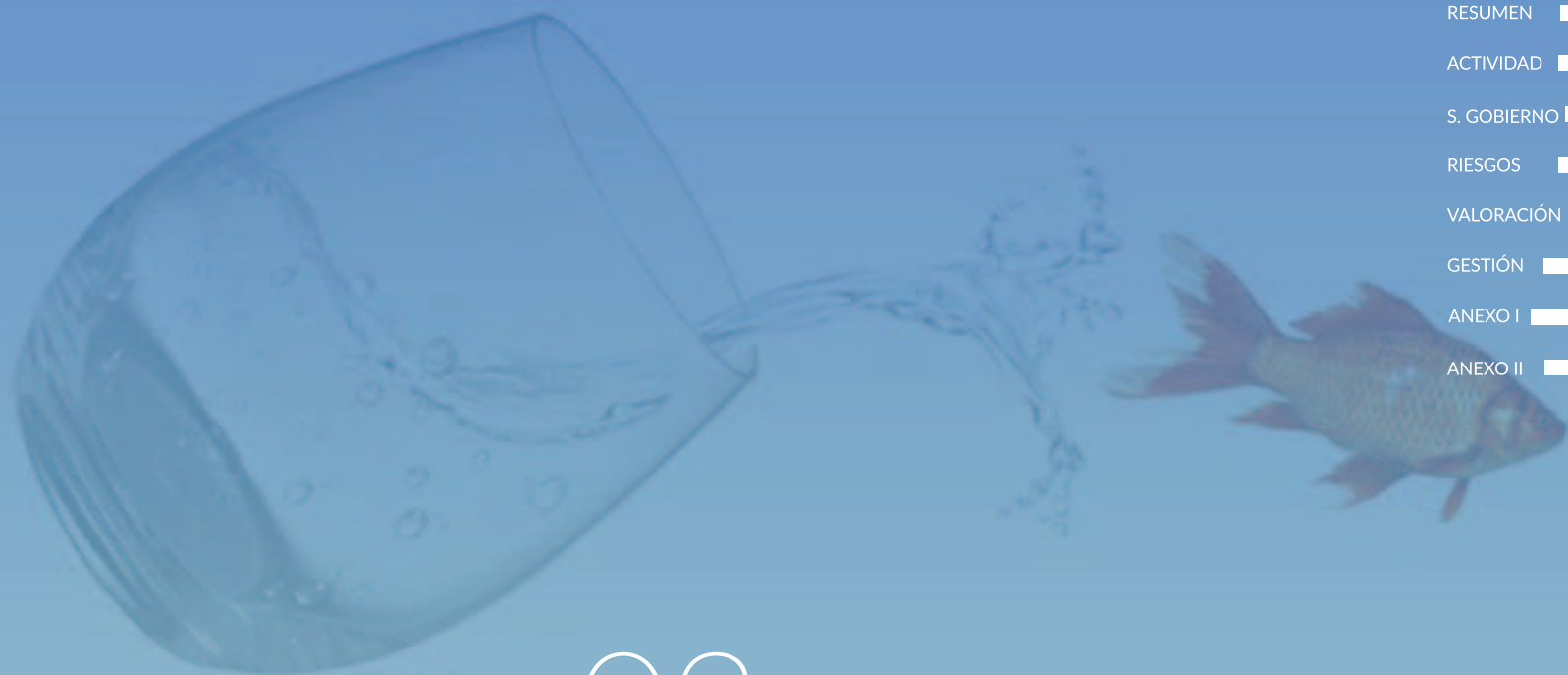

03 PERFIL DE RIESGOS

SECCIÓN 3: PERFIL DE RIESGOS

Para realizar la medición cuantitativa de los riesgos derivados de su negocio, la entidad emplea la metodología de la fórmula estándar de Solvencia II establecida por EIOPA. Adicionalmente, en la evaluación interna prospectiva de riesgos y solvencia, Mutual Médica incluye riesgos adicionales no contemplados en la fórmula estándar; en concreto, el riesgo de liquidez y el riesgo de exposición a deuda soberana.

SCR 2022

La distribución gráfica del perfil de riesgos de la entidad es la siguiente:

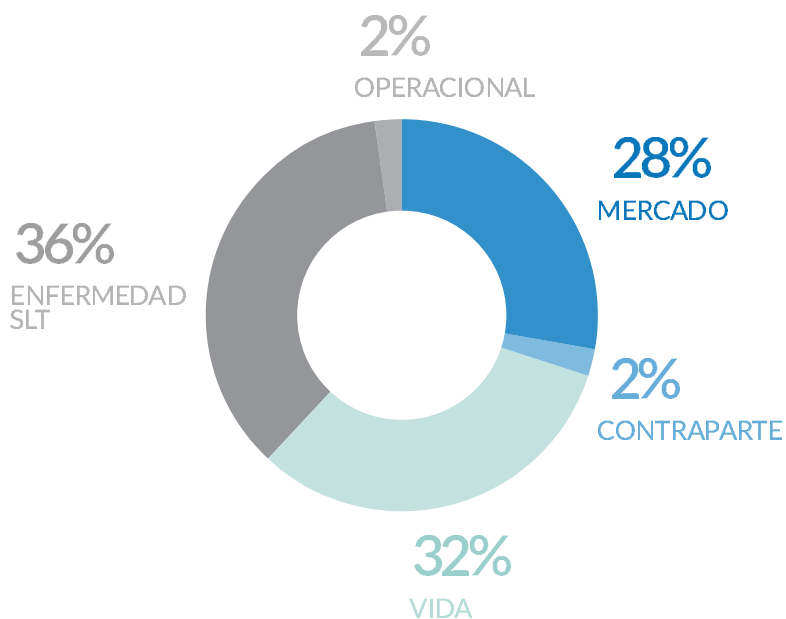

En los siguientes apartados, se detalla de forma más específica cada uno de los riesgos que componen el perfil de riesgos de Mutual Médica.

En concreto, el perfil de riesgos de la entidad a cierre del ejercicio 2022, según la fórmula estándar de Solvencia II, es el siguiente:

DATOS EN MILES DE €	CAPITAL DE SOLVENCIA OBLIGATORIO BRUTO CSO (SCR)
RIESGO DE MERCADO	79.763
RIESGO DE IMPAGO DE LA CONTRAPARTE	5.072
RIESGO DE SUSCRIPCIÓN DE VIDA	91.803
RIESGO DE SUSCRIPCIÓN DE ENFERMEDAD	102.908
DIVERSIFICACIÓN	-83.101
CAPITAL DE SOLVENCIA OBLIGATORIO BÁSICO	196.446
RIESGO OPERACIONAL	5.887
CAPACIDAD DE ABSORCIÓN DE PÉRDIDAS DE LAS PROVISIONES TÉCNICAS	-29.109
CAPACIDAD DE ABSORCIÓN DE PÉRDIDAS DE LOS IMPUESTOS DIFERIDOS	-43.306
CAPITAL DE SOLVENCIA OBLIGATORIO	129.918

3.1 Riesgo de suscripción del Seguro de Vida

El riesgo de suscripción del Seguro de Vida mide las pérdidas en el patrimonio neto como consecuencia de una desviación en las hipótesis técnicas de los productos de Ahorro, Jubilación y Fallecimiento (mortalidad, gastos, rescates, etc.).

3.1.1 Exposición y concentración

Este riesgo afecta a los productos incluidos en la línea de negocio 30-Seguros con Participación en Beneficio (Planes de Ahorro y Jubilación, PPA y Vida Ahorro) y la línea de negocio 32-Otro Seguro de Vida (Vida Vitalicia, Orfandad, Multivida y Ahorro y Jubilación sin participación en beneficios)¹.

La exposición de cada línea de negocio a 31 de diciembre de 2022 es la siguiente:

DATOS EN MILES DE €	MEJOR ESTIMACIÓN	MARGEN DE RIESGO	TOTAL
SEGUROS CON PB	606.208	32.521	638.729
OTROS SEGUROS DE VIDA	223.617	11.997	235.614
TOTAL	829.825	44.518	874.343

3.1.2 Evaluación del riesgo

La evaluación cuantitativa del riesgo de suscripción de Vida a cierre del ejercicio 2022 es la siguiente:

DATOS EN MILES DE €	CAPITAL DE SOLVENCIA OBLIGATORIO BRUTO CSO (SCR)
RIESGO DE SUSCRIPCIÓN DE VIDA	91.803

VIDA 2022

La distribución gráfica del perfil de riesgos de suscripción de Vida es la siguiente:

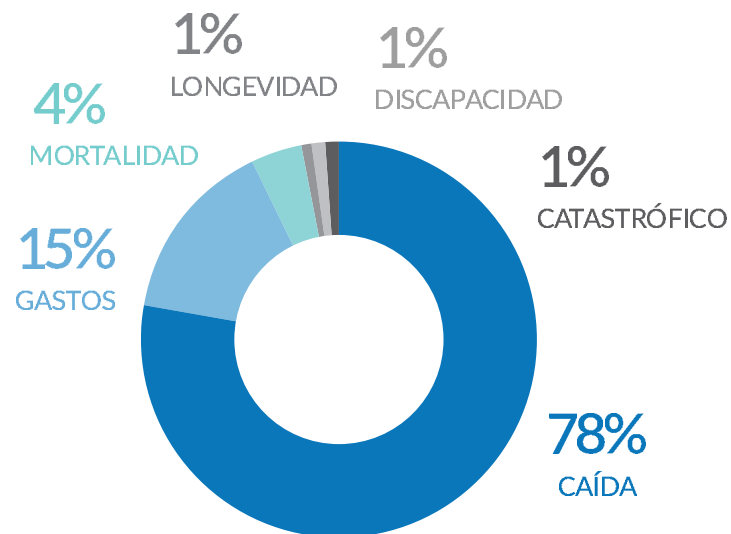

1. Se detallan en el apartado "4.2.1 Líneas de Negocio" de este informe

- **Riesgo de caída**

Se trata del riesgo con mayor peso dentro del riesgo de suscripción del Seguro de Vida, ya que representa el 78% del total.

Se define como el riesgo de pérdida en el patrimonio neto debido a variaciones en el nivel o la tendencia de las tasas de cancelación, rescate o reducción de los contratos de seguro. Para su medición, se evalúan tres escenarios de estrés: el impacto tanto de un incremento como de un decremento del 50% en las tasas de caída, así como el impacto de un evento de caída instantáneo y masivo del 40% de las pólizas de seguro.

- **Riesgo de gastos**

Este riesgo representa el 15% del total del riesgo de suscripción del Seguro de Vida.

Se define como el riesgo de pérdida en el patrimonio neto debido a un incremento inesperado de los gastos de adquisición y gestión de los contratos de seguros. Este riesgo puede afectar a cualquier producto.

El riesgo de gastos se puede producir por una inadecuada estimación de gastos previstos, por costes extraordinarios inesperados o por una inflación superior a la esperada. Para su medición se evalúa el impacto de un incremento del 10% en los gastos previstos, junto con un incremento del 1% en la tasa de inflación estimada.

- **Riesgo de mortalidad**

Este riesgo representa el 4% del total del riesgo de suscripción del Seguro de Vida.

Se define como el riesgo de pérdida en el patrimonio neto debido a variaciones adversas de las tasas de mortalidad para aquellos casos en los que un aumento de la tasa de mortalidad genere un aumento en el valor de los compromisos contraídos. Este riesgo afecta a los productos de Vida Riesgo y los productos de ahorro con capital de fallecimiento superior a la garantía de supervivencia. Para su medición, se evalúa el impacto de un incremento del 15% en las tasas de mortalidad.

- **Riesgo de longevidad**

Este riesgo representa el 1% del total del riesgo de suscripción del Seguro de Vida.

Se define como el riesgo de pérdida en el patrimonio neto debido a variaciones en el nivel o la tendencia de las tasas de mortalidad para aquellos casos en los que un descenso de la tasa de mortalidad genere un aumento en el valor de los compromisos contraídos. Este riesgo afecta a los productos de ahorro con capital de fallecimiento inferior a la garantía de supervivencia y los productos con prestación en forma de renta. Para su medición se evalúa el impacto de una disminución del 20% en las tasas de mortalidad.

- **Riesgo de discapacidad y morbilidad**

Este riesgo representa el 1% del total del riesgo de suscripción del Seguro de Vida.

Se define como el riesgo de pérdida en el patrimonio neto debido a variaciones en el nivel o la tendencia de las tasas de invalidez, enfermedad y morbilidad. Este riesgo afecta a los productos de Vida Riesgo con garantías complementarias de discapacidad. Para su medición se evalúa el impacto de un incremento del 35%, el primer año, y del 25% permanente de las tasas de discapacidad junto con una disminución del 20% de las tasas de recuperación de discapacidad.

- **Riesgo catastrófico**

Este riesgo representa el 1% del total del riesgo de suscripción del Seguro de Vida.

Se define como el riesgo de pérdida en el patrimonio neto debido a un incremento en las tasas de mortalidad provocado por sucesos extremos o extraordinarios. Este riesgo afecta, principalmente, a los productos de Vida Riesgo. Para su medición se evalúa el impacto de un incremento adicional de 0,15% en las tasas de mortalidad del primer año.

3.1.3 Reducción del riesgo

La entidad ha establecido diversas técnicas o procesos de gestión y mitigación de los riesgos de suscripción que se detallan a continuación:

- Correcta selección de riesgos y aceptación de coberturas por parte del departamento de Operaciones.
- Adecuado diseño de productos, que esencialmente tiene en cuenta los siguientes aspectos:
 - Análisis del mercado.
 - Análisis de la siniestralidad esperada.
 - Análisis del beneficio esperado (*profit testing*).
 - Análisis del coste de capital: en este punto, se valora cómo afecta la incorporación del nuevo producto al nivel de solvencia de la entidad.
- Control y adecuación de los gastos de gestión mediante un continuado análisis de suficiencia de gastos.
- Revisión y seguimiento continuado de las tasas de caída derivadas de la experiencia real de la entidad.
- Uso del reaseguro para mitigar el riesgo de mortalidad en los productos de Vida Riesgo. En concreto, el programa de reaseguro de Mutual Médica incluye un contrato de reaseguro proporcional que cubre el riesgo de mortalidad, así como un contrato no proporcional para cubrir eventos catastróficos. En ambos casos, los contratos están suficientemente diversificados mediante el reparto de la cobertura entre cuatro reaseguradoras de primer nivel.

3.2 Riesgo de suscripción del Seguro de Enfermedad SLT

El riesgo de suscripción del Seguro de Enfermedad SLT (con técnicas similares a las del Seguro de Vida) mide las pérdidas en el patrimonio neto como consecuencia de una desviación en las hipótesis técnicas de los productos (incapacidad, mortalidad, gastos, rescates, etc.). La entidad calcula dicho riesgo utilizando bases técnicas similares a las del Seguro de Vida, por lo que su riesgo de suscripción está compuesto por los mismos riesgos que el riesgo de suscripción del Seguro de Vida, descritos en los apartados anteriores.

3.2.1 Exposición y concentración

Este riesgo afecta a los productos incluidos en la línea de negocio 29-Seguro de Enfermedad SLT (Incapacidad Laboral, Invalidez, Enfermedad-30 Primeros Días y Hospitalización y Dependencia)¹.

La exposición de dichos productos a 31 de diciembre de 2022 es la siguiente:

DATOS EN MILES DE €	MEJOR ESTIMACIÓN	MARGEN DE RIESGO	TOTAL
SEGUROS DE ENFERMEDAD SLT	-126.349	50.286	-76.063
TOTAL	-126.349	50.286	-76.063

1. Se detallan en el apartado "4.2.1 Líneas de Negocio" de este informe.

3.2.2 Evaluación del riesgo

La evaluación cuantitativa del riesgo de suscripción de Enfermedad a cierre del ejercicio 2022 es la siguiente:

DATOS EN MILES DE €	CAPITAL DE SOLVENCIA OBLIGATORIO BRUTO CSO (SCR)
RIESGO DE SUSCRIPCIÓN DE ENFERMEDAD	102.908

ENFERMEDAD SLT 2022

La distribución gráfica del perfil de riesgos de suscripción de Enfermedad es:

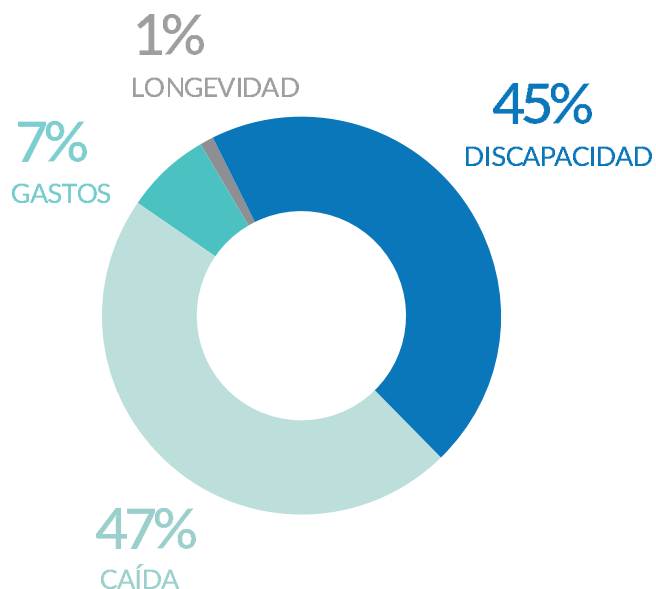

- **Riesgo de caída**

Se trata del riesgo con mayor peso dentro del riesgo de suscripción del Seguro de Enfermedad SLT, pues representa el 47% del total.

Afecta a todos los productos del Seguro de Enfermedad, lo que genera una pérdida patrimonial por alguno de los impactos evaluados (variación inesperada en el nivel o en la tendencia de las tasas de cancelación, rescate o reducción).

- **Riesgo de discapacidad y morbilidad**

Este riesgo representa el 45% del total del riesgo de suscripción del Seguro de Enfermedad SLT.

Afecta a todos los productos de la línea de negocio de seguros de Enfermedad, al ser la discapacidad y la morbilidad las principales garantías cubiertas.

- **Riesgo de gastos**

Este riesgo representa el 7% del total del riesgo de suscripción del Seguro de Enfermedad SLT.

Puede afectar a cualquier producto.

- **Riesgo de longevidad**

Este riesgo representa el 1% del total del riesgo de suscripción del Seguro de Enfermedad SLT.

No tiene un peso significativo dentro del riesgo de suscripción de Enfermedad SLT, debido a que los productos de los seguros de Enfermedad no cubren la prestación de supervivencia, si bien una tasa de supervivencia superior a la estimada produciría una mayor duración de las prestaciones en forma de renta.

- **Riesgo de mortalidad**

Este riesgo representa menos del 1% del total del riesgo de suscripción del Seguro de Enfermedad SLT.

No tiene un peso significativo dentro del riesgo de suscripción de Enfermedad SLT, debido a que los productos de los seguros de Enfermedad no cubren, como garantía principal, la prestación por fallecimiento.

• Riesgo catastrófico

Este riesgo representa menos del 1% del total del riesgo de suscripción del Seguro de Enfermedad SLT.

Se define como el riesgo de pérdida o de modificación adversa del valor de los compromisos adquiridos debido al impacto en las tasas de mortalidad provocado por sucesos extremos o extraordinarios. Este riesgo afecta a todos los productos de Enfermedad. Para su medición se evalúa el impacto de tres escenarios catastróficos: un accidente en masa, una concentración de accidentes y una pandemia.

3.2.3 Reducción del riesgo

La entidad ha establecido diversas técnicas o procesos de gestión y mitigación de los riesgos de suscripción, que se detallan a continuación:

- Uso del reaseguro para mitigar el riesgo de discapacidad y morbilidad en los productos de Invalidez, 30 Primeros Días y Dependencia. En concreto, el programa de reaseguro de Mutual Médica incluye un contrato de reaseguro proporcional de cuota parte para cada uno de los productos. Los contratos están suficientemente diversificados mediante el reparto de la cobertura entre diversas reaseguradoras de primer nivel.
- Correcta selección de riesgos y aceptación de coberturas por parte del departamento de Operaciones.
- Adecuado diseño de productos, que esencialmente tiene en cuenta los siguientes aspectos:
 - Análisis del mercado.
 - Análisis de siniestralidad esperada.
 - Análisis del coste de capital: en este punto, se valora cómo afecta la incorporación del nuevo producto al nivel de solvencia de la entidad.
- Control y adecuación de los gastos de gestión mediante un continuado análisis de suficiencia de gastos.
- Revisión y seguimiento continuado de las tasas de caída derivadas de la experiencia real de la entidad.

3.3 Riesgo de mercado

El riesgo de mercado mide la probabilidad de sufrir pérdidas en el patrimonio neto derivado de la variación adversa de los precios y las tasas de mercado que influyen en el valor de los activos y pasivos que forman parte del balance de la entidad.

3.3.1 Exposición y concentración

Las primas netas cobradas de los seguros comercializados por Mutual Médica se invierten de forma prudente en aquellos activos que se consideran más adecuados para cubrir los compromisos asegurados y preservar la rentabilidad garantizada.

La siguiente tabla muestra el perfil inversor y el valor de mercado de las inversiones expuestas a los riesgos de mercado de la entidad a 31 de diciembre de 2022:

DATOS EN MILES DE €	VALOR MERCADO (EXPLÍCITO INCLUIDO)	% SOBRE EL TOTAL DE INVERSIONES
DEUDA PÚBLICA	669.182	58,30%
DEUDA DE EMPRESAS	324.757	28,29%
RENTA VARIABLE	2.981	0,26%
INSTITUCIONES DE INVERSIÓN COLECTIVA	110.729	9,65%
PARTICIPACIONES	8.090	0,70%
ACTIVOS FINANCIEROS ESTRUCTURADOS	121.202	10,56%
VALORES CON GARANTÍA REAL	317	0,03%
EFFECTIVO	28.523	2,48%
INMUEBLES	67.375	5,87%
CONTRATOS A PLAZO (FORWARDS ^(*)) Y DERIVADOS	-189.427	-16,50%
OTROS	4.157	0,36%
TOTAL	1.147.884	100%

(*) Incluido en el epígrafe "Cuentas a pagar (comerciales, no de seguros)" en el pasivo del balance económico

3.3.2 Evaluación del riesgo

Mutual Médica realiza la medición cuantitativa del riesgo de mercado, principalmente mediante la metodología de la fórmula estándar de Solvencia II establecida por EIOPA.

La evaluación cuantitativa del riesgo de mercado a cierre del ejercicio 2022 es la siguiente:

DATOS EN MILES DE €	CAPITAL DE SOLVENCIA OBLIGATORIO BRUTO CSO (SCR)
RIESGO DE MERCADO	79.763

MERCADO 2022

La distribución gráfica del riesgo de mercado a cierre del ejercicio 2021 es la siguiente:

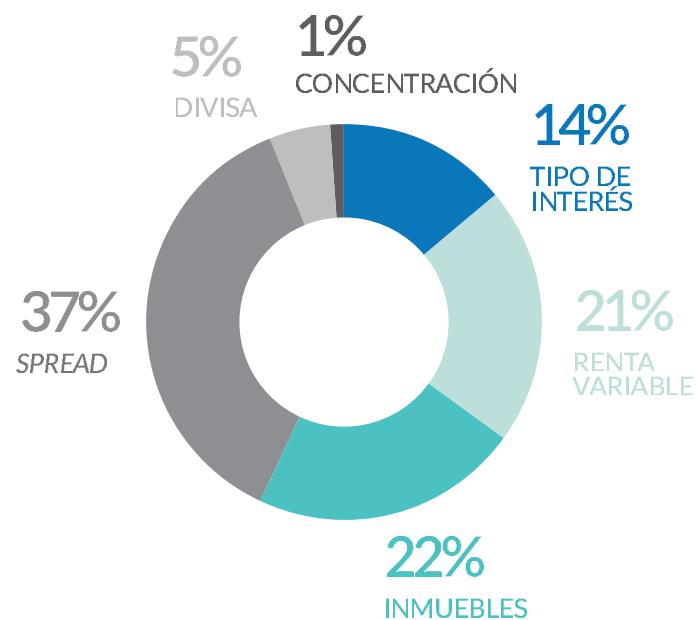

- **Riesgo de tipo de interés**

Se define como la sensibilidad del valor de los activos y pasivos frente a las variaciones en la estructura temporal de los tipos de interés o de su volatilidad. Para su medición se evalúa el impacto tanto de un incremento como de un descenso de los tipos de interés, y se toma como resultado el del escenario que produzca la mayor pérdida patrimonial.

El riesgo de tipo de interés representa el 14% del total del riesgo de mercado. Esto se debe a las características del negocio de la entidad, con obligaciones de seguro de larga duración y el diferencial con la menor duración de los activos invertidos para cubrir dichos compromisos.

- **Riesgo de diferencial (*spread*)**

Se define como la sensibilidad del valor de los activos y los pasivos frente a las variaciones de los diferenciales de crédito en relación con la estructura temporal de tipos de interés sin riesgo. Para su medición se evalúa el impacto previsto en la normativa de Solvencia II, que esencialmente depende de la calidad crediticia y de la duración de los activos expuestos a este riesgo, es decir, a menor calidad crediticia y mayor duración, más carga de capital. La deuda soberana tiene una carga de capital del 0%.

El riesgo de diferencial de crédito representa el 37% del total del riesgo de mercado. La entidad ha llevado a cabo una política de inversión conservadora respecto a la calidad crediticia, por lo que ha invertido mayoritariamente en activos de calificación crediticia *investment grade*.

- **Riesgo de renta variable**

Se define como la sensibilidad del valor de los activos frente a las variaciones en el precio de mercado de los instrumentos de renta variable (acciones y fondos de inversión). Para su medición se evalúa el impacto de un decremento entre el 39% y el 49% del valor de mercado de la renta variable. Sobre estos porcentajes se aplica un ajuste corrector previsto en la normativa y que EIOPA publica mensualmente.

El riesgo de renta variable representa el 21% del total del riesgo de mercado.

- **Riesgo de inmuebles**

Se define como la sensibilidad del valor de los activos inmobiliarios frente a las variaciones en el precio de mercado de la propiedad inmobiliaria. Para su medición se evalúa el impacto de un incremento del 25% en el valor de mercado de dichos activos.

El riesgo de inmuebles representa el 22% del total del riesgo de mercado.

- **Riesgo de divisa**

Se define como la sensibilidad del valor de los activos y los pasivos frente a las variaciones de los tipos de cambio de divisas. Para la medición del riesgo se evalúa el impacto de un aumento y un descenso del 25% del valor de la divisa frente al euro, y se toma el escenario que afecte más negativamente al patrimonio neto de la entidad.

El riesgo de divisa representa el 5% del total del riesgo de mercado.

- **Riesgo de concentración**

Se define como la pérdida potencial en el patrimonio neto debido a una falta de diversificación de la cartera de activos o bien a una importante exposición al riesgo de incumplimiento de un mismo emisor de valores.

El riesgo de concentración representa el 1% del total del riesgo de mercado.

3.3.3 Reducción del riesgo

La entidad ha establecido diversas técnicas o procesos de gestión y mitigación de los riesgos de mercado.

Los activos de la entidad se gestionan bajo el criterio de prudencia, definido en el artículo 132 de la Directiva 2009/138/CE, que establece la inversión en activos e instrumentos financieros cuyos riesgos se puedan determinar, medir, vigilar, gestionar, controlar y notificar debidamente teniendo en cuenta las necesidades globales de solvencia de la entidad, con arreglo al artículo 45 apartado 1 del párrafo segundo, letra a) de la Directiva 2009/138/CE.

- Para mitigar el riesgo de tipo de interés, la entidad, a través del comité ALM, realiza una gestión conjunta de activos y pasivos (ALM). Es decir, para optimizar las estrategias de inversión, se tienen en cuenta las relaciones que existen entre ambas masas de balance (tipo de interés, duración, liquidez, etc.).
- Para mitigar el riesgo de diferencial de crédito, la entidad invierte fundamentalmente en activos de calificación *investment grade*, es decir, con *rating* mínimo de BBB-.
- Para mitigar el riesgo de concentración de crédito, se realiza un análisis y un control periódico de la concentración de la cartera por emisor y grupo emisor, con el objetivo de asegurar una adecuada diversificación.

3.4 Riesgo de impago de la contraparte

El riesgo de impago de la contraparte refleja las posibles pérdidas derivadas del incumplimiento inesperado o deterioro de la calidad crediticia de las contrapartes y los deudores de la entidad en los siguientes doce meses.

3.4.1 Exposición y concentración

La exposición al riesgo de la contraparte se diferencia en dos tipos, tal y como se definen en la fórmula estándar:

- Exposición tipo 1: principalmente acuerdos de reaseguro, derivados y efectivo en bancos.
- Exposición tipo 2: principalmente créditos con intermediarios, deudas de tomadores y préstamos sobre pólizas.

El valor de mercado de las contrapartes de tipo 1 y tipo 2, en el ejercicio 2022, es la siguiente:

DATOS EN MILES DE €

EXPOSICIÓN TIPO 1	53.076
EXPOSICIÓN TIPO 2	7.403

A continuación, se detallan las principales partidas incluidas en el riesgo de contraparte:

- Entidades financieras
Mutual Médica, a cierre del ejercicio 2022, posee liquidez en un total de nueve entidades financieras con la siguiente clasificación de calidad crediticia:

CALIFICACIÓN CREDITICIA	% SOBRE VALOR DE MERCADO
A	83,14%
BBB	15,11%
NR	1,75%

- Reaseguro

El cuadro de reaseguro de Mutual Médica está compuesto por cuatro reaseguradores, todos con una alta calidad de crédito, entre A y AA.

- Otros

A su vez, Mutual Médica está expuesta al riesgo no significativo de impago de otros deudores, tales como los asegurados o los inquilinos.

3.4.2 Evaluación del riesgo

A cierre del ejercicio 2022, el riesgo de impago de la contraparte no es un riesgo significativo para la entidad, ya que representa tan solo un 2% de la totalidad de los riesgos asumidos por la entidad.

La evaluación cuantitativa del riesgo de impago de la contraparte es la siguiente:

DATOS EN MILES DE €	CAPITAL DE SOLVENCIA OBLIGATORIO BRUTO CSO (SCR)
RIESGO DE IMPAGO DE LA CONTRAPARTE	5.072

3.4.3 Reducción del riesgo

La entidad ha establecido diversas técnicas o procesos de gestión y mitigación del riesgo de impago de la contraparte con los reaseguradores mediante su proceso de selección, basado en las premisas que se detallan a continuación:

- La especialización que tenga la reaseguradora en un producto o ramo en concreto.
- La valoración del corredor de reaseguro sobre la reaseguradora.
- La calificación crediticia de la compañía reaseguradora siempre será superior a BBB. Si al reasegurador le sobreviene un descenso de la calificación crediticia por debajo de BBB, se valorará con el corredor qué circunstancias le han llevado a ello, y el Comité de Riesgos decidirá acerca de si debe permanecer o no en el cuadro de reaseguro de Mutual Médica.

- El precio para diferentes niveles de cobertura.

- Su reputación en el mercado asegurador.

- La diversificación que aporte al cuadro de reaseguradores, cuyo objetivo es facilitar la gestión del contrato y reducir el riesgo de crédito con este tipo de entidades.

En el caso de las entidades financieras con las que trabaja, la entidad ha tenido en cuenta en su proceso de selección su especialización y conocimiento sobre las funciones y servicios contratados, los costes asociados a los mismos, su reputación y su calificación crediticia.

3.5 Riesgo de liquidez

El riesgo de liquidez se define como las pérdidas que se puedan derivar de una eventual necesidad de realizar las inversiones y demás activos a fin de poder hacer frente a sus obligaciones.

3.5.1 Exposición y concentración

Las características del negocio de Mutual Médica, con obligaciones de larga duración, conllevan la necesidad de invertir en activos a largo plazo. Esto puede generar que, ante eventuales obligaciones no previstas, no se disponga de liquidez suficiente.

Este riesgo no forma parte de la fórmula estándar de Solvencia II. No obstante, Mutual Médica considera el riesgo de liquidez dentro de su proceso de evaluación interna de riesgo y de solvencia (EIRS/ORSA).

3.5.2 Evaluación del riesgo

La medición de este riesgo se ha realizado sobre la base del diferencial entre el precio de mercado de cada uno de los activos de renta fija incluidos en la cartera de Mutual Médica y el precio al que estarían dispuestos a comprar dichos activos los inversores en el mercado (*bid*).

3.5.3 Reducción del riesgo

A fin de evitar posibles déficits de liquidez no esperados, la entidad ha establecido diversos procesos o medidas de control que se detallan a continuación:

- Elaboración y seguimiento continuo de un presupuesto de tesorería anual con el objetivo de identificar y subsanar posibles conflictos de liquidez a corto plazo.
- Mantenimiento constante de un importe mínimo en tesorería.
- Elaboración de una estrategia de inversión a largo plazo que tenga en cuenta, entre otros aspectos, las previsiones de liquidez futura y realice un control de los posibles déficits de liquidez futuros.
- Las inversiones son realizadas, fundamentalmente, en activos altamente líquidos.
- Además, la entidad cuenta con una política de gestión del riesgo de liquidez y un informe periódico con las principales métricas que permiten un seguimiento y control eficaz de este riesgo.

3.5.4 Beneficio esperado incluido en las primas futuras

El beneficio esperado incluido en las primas futuras se ha calculado conforme al artículo 260.2 del Reglamento Delegado (UE) 2015/35. A cierre del ejercicio 2022, la cuantía asciende a 277.454 miles de euros.

3.6 Riesgo operacional

Se define como aquel que puede ocasionar pérdidas en el patrimonio neto derivado de la inadecuación o la disfunción de procesos internos, del personal, de los sistemas informáticos o de sucesos externos. Dentro de la fórmula estándar, se incluyen los riesgos legales, pero no los derivados de decisiones estratégicas ni los de reputación.

La entidad calcula su riesgo operacional, según la normativa de Solvencia II, en función del volumen de primas devengadas y/o de las provisiones técnicas constituidas.

Para el cierre del ejercicio 2022, el importe de riesgo operacional es de 5.887 miles de euros. Ello supone un 2% con respecto al total del capital de solvencia obligatorio.

3.6.1 Ciberriesgo

Una de las categorías del riesgo operacional en Solvencia II se refiere a los eventos que se materializan por causas debidas a fallos en los sistemas, también denominados tecnologías de la información. Dentro de dicha clasificación destaca el llamado "ciberriesgo", que es aquel que se produce a raíz de una vulnerabilidad o fallos de seguridad de los sistemas informáticos.

La entidad dispone desde 2019 de un grupo de trabajo de seguridad que vela por el cumplimiento de la protección de datos personales, la integridad, la disponibilidad y la resiliencia operativa de la entidad. Dicho grupo también es responsable de monitorizar los servicios externos que contribuyen al seguimiento y gestión de la seguridad de los sistemas informáticos.

Mutual Médica, durante el ejercicio 2022 ha seguido reforzando y realizando un seguimiento de las medidas de seguridad cibernéticas necesarias para facilitar y mejorar las conexiones de los empleados desde cualquier lugar externo a sus oficinas. La asunción de la modalidad de trabajo mixta (tanto en oficinas de la entidad como en los hogares de los trabajadores) ha comportado una mayor formación y la necesidad de concienciar a todos los empleados sobre los riesgos cibernéticos actuales.

Acciones realizadas para la reducción del riesgo cibernético

Durante el año se ha trabajado en las siguientes direcciones:

- Auditorías de seguridad externas sobre las nuevas aplicaciones que se han puesto en funcionamiento, donde no se han detectado incidencias significativas.
- Concienciación sobre *phishing*: formación para todos los empleados y consejeros de la entidad.
- Realización de un simulacro de *phishing*, con una mejora en la ratio "Datos introducidos / Mail abierto" en aproximadamente un 70% frente al anterior ejercicio.
- Implantación de nuevas herramientas orientadas a aumentar el nivel de seguridad:
 - Herramienta para parchado virtual de servidores.
 - Herramienta para auditoría continua de seguridad de código.

De manera complementaria, en junio de 2022 se ha migrado el CPD de Mutual Médica a un DataCenter que cumple con todas las normativas y recomendaciones del Instituto Nacional de Ciberseguridad (INCIBE).

Adicionalmente, siguiendo las recomendaciones de EIOPA, se ha implantado un nuevo método para que todos los empleados de la entidad puedan reportar cualquier problema de seguridad y así crear un inventario de estos.

Finalmente, se mantiene la contratación de una póliza de seguros que ofrece la cobertura de riesgos cibernéticos, que proporciona un refuerzo adicional de recursos ante incidencias o ataques de seguridad, independientemente del alcance de estos.

3.6.2 Protección de datos personales

Mutual Médica tiene designado un Delegado de Protección de Datos (DPO) interno nombrado por el Consejo de Administración que trabaja en implementar y trasladar la cultura de cumplimiento de la protección de datos.

Esta figura es el interlocutor con el supervisor, la Agencia Española de Protección de Datos (AEPD), y actúa como punto de contacto en caso de recibirse notificaciones o requerimientos de información.

Su principal función es aplicar lo establecido en la Ley Orgánica 3/2018, de 5 de diciembre, de Protección de Datos Personales y garantía de los derechos digitales y el Reglamento General de Protección de Datos (RGPD) en los nuevos proyectos o acciones de las distintas áreas de negocio de la entidad que impliquen tratamiento de datos personales, ya sean de los mutualistas, proveedores o de sus trabajadores.

Otras tareas del DPO también son:

- Definir los requerimientos y garantizar que se cumplan las medidas de seguridad a implementar en el uso, registro y custodia de los datos personales.
- Realizar un análisis de riesgo y evaluación del impacto desde el diseño cuando hay tratamiento, almacenamiento, cesión o transferencia internacional de datos personales.
- Documentar un registro interno de las actividades de tratamiento de los datos y de los encargados del tratamiento (terceros que prestan servicios con acceso a datos personales).
- Dar respuesta a las quejas y/o reclamaciones en materia de protección de datos

y comunicaciones electrónicas, tal y como se establece en la LSSI (Ley 34/2002, de 11 de julio de Servicios de la Sociedad de Información y Comercio Electrónico), garantizando en última instancia la atención de los derechos establecidos por la normativa de protección de datos.

- Implementar una cultura que ayude a minimizar los riesgos de incumplimiento, realizando junto a expertos en la materia campañas de sensibilización y formación a todos los empleados.

La entidad cuenta con recursos de seguimiento normativo que permiten detectar las novedades legislativas en esta cuestión y hacer el correspondiente análisis, así como guías de actuación o directrices emitidas por la AEPD o por el INCIBE.

3.7 Otros riesgos significativos

3.7.1 Riesgo de deuda soberana

El riesgo de deuda soberana, al igual que el riesgo de liquidez, no forma parte de la fórmula estándar de Solvencia II. No obstante, Mutual Médica considera significativo el riesgo de deuda soberana dentro de su proceso de evaluación interna de riesgo y de solvencia (EIRS/ORSA). Para evaluar el riesgo de la deuda soberana, Mutual Médica ha considerado el impacto en los siguientes riesgos:

- Riesgo de diferencial de crédito

Para la medición de este riesgo, se ha aplicado la misma metodología de cálculo que en la fórmula estándar de Solvencia II, y para la deuda soberana se han utilizado los factores de riesgo para la deuda soberana no euro ya establecidos por la propia normativa de Solvencia II en el artículo 180.3 del Reglamento Delegado (UE) 2015/35.

- Riesgo de concentración

Para la medición de este riesgo, la metodología aplicada ha sido también la misma que en la fórmula estándar de Solvencia II, pero teniendo en cuenta los activos de deuda soberana dentro del total de activos expuestos a este riesgo.

3.7.2 Riesgo de sostenibilidad

Mutual Médica ha empezado a trabajar en la implementación de un marco de gestión del comportamiento ético y sostenible que va a contribuir a minimizar riesgos y generar oportunidades a lo largo de toda su cadena de valor. En Mutual Médica la sostenibilidad toma especial relevancia al tratarse de una mutualidad de previsión social, donde los mutualistas son los propietarios de la entidad a la vez que los clientes. La razón de ser de la mutualidad es la creación de valor a largo plazo para los mutualistas tomando como base la economía colaborativa.

Durante el ejercicio 2022, Mutual Médica ha realizado las siguientes acciones:

- 1) Revisión y evaluación de todas las políticas del sistema de gobierno para la obtención de un diagnóstico de la gestión ética y del sistema de gobernanza en relación con la gestión sostenible en la entidad.

Dos de las políticas actualizadas y publicadas en la página web de Mutual Médica y que son de especial relevancia en temas de sostenibilidad han incorporado los siguientes puntos:

Política de integración de riesgos de sostenibilidad

- Referencias normativas sobre integración de riesgos ASG.
- Integración de los criterios y riesgos ASG en el sistema de gobierno.
- Declaración para priorizar las inversiones sostenibles.
- Diálogo activo con los emisores.

Política de gestión de inversiones

- Definición de inversiones sostenibles.
- Priorización de determinadas inversiones sostenibles por tipología de activo.
- Criterios de exclusión.
- Integración de factores ASG en la toma de decisiones.

Es de especial importancia señalar que en marzo de 2022 Mutual Médica aprobó la adhesión a los Principios para la Inversión Responsable (PRI) de las Naciones Unidas, priorizando las inversiones sostenibles e incorporando factores ambientales, sociales y de gobierno corporativo (ASG) en su estrategia y en sus decisiones de inversión.

- 2) Diagnóstico de la gestión sostenible en la entidad. Se ha actualizado y mejorado el procedimiento de la gestión de las inversiones financieras, con el fin de asumir las mejores prácticas del mercado. Los pasos son:

- a. Análisis de la información disponible en materia de sostenibilidad.
- b. Obtención de los avances realizados por el colectivo inversor en sostenibilidad.
- c. Definición de un procedimiento para la gestión en conflictos de interés.
- d. Inclusión del respeto a los derechos humanos como un nuevo principio de exclusión, definiendo un modelo cuantitativo de exclusión de países, por su riesgo en materia de violación de los derechos humanos.
- e. Definición de:
 - i. Límites a la inversión basados en los modelos cuantitativos de calificación sostenible.
 - ii. Límites a la inversión en activos sin información de sostenibilidad disponible.

Mutual Médica continuará evaluando sus procedimientos de manera periódica, con el fin de adaptar su metodología a las mejores prácticas que surjan en materia de sostenibilidad en el campo de la gestión de inversiones, que aún se encuentra en pleno desarrollo.

- 3) Consultas con los principales grupos de interés para llevar a cabo un análisis de materialidad de los temas más relevantes con relación a la gestión sostenible.

Con las conclusiones de todo ese trabajo, se está definiendo un Plan director de gestión ética y sostenible con el objetivo de gestionar de forma transversal las iniciativas estratégicas de la entidad y cómo estas pueden contribuir a alcanzar los Objetivos de Desarrollo Sostenible (ODS) de la Agenda 2030 de las Naciones Unidas.

El análisis de la materialidad es la herramienta que ha permitido definir los asuntos ambientales, sociales y de gobernanza (criterios ASG) más significativos en la entidad, y para sus grupos de interés, en 7 líneas estratégicas:

LÍNEAS ESTRATÉGICAS		
Capital económico/financiero: - Inversión responsable	Capital natural (medio ambiente): - Compromiso con el medio ambiente y la lucha contra el cambio climático	Capital social: - Personas y talento - Calidad e innovación en productos y prestaciones - Sostenibilidad en la cadena de proveedores
GOBERNANZA		
- Gobernanza, transparencia y comunicación - Comportamiento ético y responsable		

Estas 7 líneas de actuación contribuyen básicamente a los siguientes ODS:



3.8 Cualquier otra información

3.8.1 Sensibilidad de los riesgos

La entidad ha realizado análisis de sensibilidad de algunos de los riesgos más significativos a los que está expuesta.

Estas pruebas de sensibilidad se realizan con el objetivo de conocer con mayor profundidad y detalle el comportamiento de los activos y pasivos ante cambios en las hipótesis de cálculo y proyección, y de identificar cuáles son los productos que tienen mayor sensibilidad a los diferentes riesgos. Esto permite una gestión más eficiente del capital disponible de Mutual Médica.

En concreto, se ha analizado el comportamiento del valor de las inversiones y del BEL (desglosando por línea de negocio) ante cambios en las hipótesis más significativas.

• Tipos de interés

Se han planteado cuatro escenarios de desplazamiento paralelo de la curva de tipos de interés libre de riesgo: +0,5%, -0,5%, +1%, -1%.

En la siguiente tabla, se muestra el porcentaje de variación del valor de las inversiones y del BEL para cada línea de negocio en los escenarios analizados. Cabe destacar que la mayor sensibilidad ante variaciones del tipo de interés de descuento se da en los seguros de Vida con Participación en Beneficios, debido principalmente a la larga duración de las obligaciones de este tipo de seguros respecto a la menor duración de las inversiones asignadas.

ESCENARIOS	INVERSIONES	SEGURO DE ENFERMEDAD SLT	SEGURO CON PARTICIPACIÓN EN BENEFICIOS	OTRO SEGURO DE VIDA	TOTAL BEL
-1%	10%	-12%	47%	12%	44%
-0,5%	5%	-7%	25%	7%	23%
+0,5%	-3%	2%	-11%	-3%	-10%
+1%	-7%	7%	-25%	-7%	-24%

- **Caída masiva de pólizas el primer año**

Se han considerado dos escenarios de impacto por caída masiva de pólizas el primer año: +10% y +25%.

En este caso, no existe impacto sobre el valor de las inversiones y cabe destacar la mayor sensibilidad en los seguros de Enfermedad SLT.

ESCENARIOS	INVERSIONES	SEGURO DE ENFERMEDAD SLT	SEGURO CON PARTICIPACIÓN EN BENEFICIOS	OTRO SEGURO DE VIDA	TOTAL BEL
+10%	0%	10%	1%	0,4%	4%
+25%	0%	27%	4%	1%	11%

- **Gastos**

Se han considerado dos escenarios de incremento de la hipótesis de gastos: +10% y +25%.

En este caso, tampoco existe impacto en el valor de las inversiones y, en cuanto a la sensibilidad del BEL, se puede observar que no existen diferencias significativas entre las tres líneas de negocio.

ESCENARIOS	INVERSIONES	SEGURO DE ENFERMEDAD SLT	SEGURO CON PARTICIPACIÓN EN BENEFICIOS	OTRO SEGURO DE VIDA	TOTAL BEL
+10%	0%	2%	7%	2%	7
+25%	0%	8%	8%	3%	11%

- **Longevidad**

Se han considerado dos escenarios de incremento de la hipótesis de longevidad: +10% y +25%.

En este caso, sin existir impacto en el valor de las inversiones, se puede observar que no existen diferencias significativas entre las tres líneas de negocio en cuanto a la sensibilidad del BEL.

ESCENARIOS	INVERSIONES	SEGURO DE ENFERMEDAD SLT	SEGURO CON PARTICIPACIÓN EN BENEFICIOS	OTRO SEGURO DE VIDA	TOTAL BEL
+10%	0%	0,1%	0,1%	0%	0,1%
+25%	0%	0,3%	0,1%	0,4%	0,3%

- **Incapacidad**

Se han considerado tres escenarios de incremento de la hipótesis de incapacidad: +10%, +25% y +50%.

En este caso, no existe impacto sobre el valor de las inversiones y cabe destacar la mayor sensibilidad en los seguros de Enfermedad SLT.

ESCENARIOS	INVERSIONES	SEGURO DE ENFERMEDAD SLT	SEGURO CON PARTICIPACIÓN EN BENEFICIOS	OTRO SEGURO DE VIDA	TOTAL BEL
+10%	0%	12%	0,0%	0,1%	3%
+25%	0%	24%	0,0%	0,2%	7%
+50%	0%	59%	0,0%	0,6%	16%

ÍNDICE

RESUMEN

ACTIVIDAD

S. GOBIERNO

RIESGOS

VALORACIÓN

GESTIÓN

ANEXO I

ANEXO II

04 VALORACIÓN A EFECTOS DE SOLVENCIA

SECCIÓN 4: VALORACIÓN A EFECTOS DE SOLVENCIA

Para los valores reflejados en el balance económico (valor Solvencia II), se aplican las normas internacionales de contabilidad, de conformidad con el Reglamento (CE) 2002/1606, siempre que estas normas incluyan métodos de valoración que sean coherentes con el planteamiento de valoración previsto en el artículo 75 de la Directiva 2009/138/CE.

Respecto a los valores reflejados en el balance contable, se aplican las normas de registro y valoración del plan contable de entidades aseguradoras (PCEA), aprobado por el Real Decreto 1317/2008, de 24 de julio, y otra normativa aplicable.

Los datos del balance económico y del balance contable se presentan de forma resumida en los siguientes cuadros:

BALANCE 2022 DATOS EN MILES DE €	VALOR SOLVENCIA II (BALANCE ECONÓMICO)	VALOR CONTABLE (EE. FF.)
Activos intangibles	0	1.984
Activos por impuestos diferidos	140.320	68.238
Inmovilizado material para uso propio	10.865	11.312
Inversiones (distintas de los activos que se posean para fondos <i>index-linked</i> y <i>unit-linked</i>).	1.295.764	1.256.923
Importes recuperables de reaseguros	32.411	12.423
Efectivo y activos equivalentes al efectivo	28.523	53.475
Resto de activos	7.403	60.359
TOTAL ACTIVO	1.515.286	1.464.714
Provisiones técnicas - seguros de Vida (excluidos los vinculados a índices y fondos de inversión <i>index-linked</i> y <i>unit-linked</i>).	798.280	1.267.898
Pasivos por impuestos diferidos	215.181	67.003
Otras provisiones no técnicas	102	102
Resto de pasivos	194.547	50.824
TOTAL PASIVO	1.208.110	1.385.827
Excedente de los activos respecto a los pasivos	307.176	78.887

VALORACIÓN

BALANCE 2021 DATOS EN MILES DE €	VALOR SOLVENCIA II (BALANCE ECONÓMICO)	VALOR CONTABLE (EE. FF.)
Activos intangibles	0	1.697
Activos por impuestos diferidos	110.960	62.758
Inmovilizado material para uso propio	10.149	10.948
Inversiones (distintas de los activos que se posean para fondos <i>index-linked</i> y <i>unit-linked</i>).	1.425.748	1.395.283
Importes recuperables de reaseguros	26.483	13.277
Efectivo y activos equivalentes al efectivo	33.708	51.123
Resto de activos	8.777	59.718
TOTAL ACTIVO	1.615.825	1.594.804
Provisiones técnicas - seguros de Vida (excluidos los vinculados a índices y fondos de inversión <i>index-linked</i> y <i>unit-linked</i>).	1.044.567	1.176.871
Pasivos por impuestos diferidos	199.306	67.637
Otras provisiones no técnicas	558	558
Resto de pasivos	29.929	258.675
TOTAL PASIVO	1.274.360	1.503.741
Excedente de los activos respecto a los pasivos	341.465	91.063

VALORACIÓN

4.1 Activos

La relación de los activos de la entidad por tipología es la siguiente:

2022. DATOS EN MILES DE €	VALOR SOLVENCIA II (BALANCE ECONÓMICO)	VALOR CONTABLE (EE. FF.)	REFERENCIA APARTADO
Costes de adquisición diferidos	0	673	4.1.1
Activos intangibles	0	1.311	4.1.2
Activos por impuestos diferidos	140.320	68.238	4.1.3
Inmovilizado material para uso propio	10.865	11.312	4.1.4
Inversiones (distintas de <i>index-linked</i> y <i>unit-linked</i>)	1.295.764	1.256.923	4.1.5
Préstamos e hipotecas	2.160	2.160	4.1.6
Importes recuperables de reaseguro	32.411	12.423	4.2.3
Importes a cobrar de seguros e intermediarios	1.631	45.689	4.1.6
Cuentas por cobrar de reaseguros	59	59	4.2.3
Cuentas por cobrar (mercantiles, no de seguros)	3.553	3.553	4.1.6
Efectivo y activos equivalentes al efectivo	28.523	53.475	4.1.7
Otros activos, no consignados en otras partidas	0	8.898	4.1.5
TOTAL ACTIVO	1.515.286	1.464.714	

4.1.1 Costes de adquisición diferidos

El valor bajo Solvencia II es cero, dado que estos valores no cumplen con las exigencias del artículo 75 de la Directiva 2009/138/CE, de 25 de noviembre de 2009.

El valor contable corresponde a la fracción de las comisiones y de los gastos de adquisición que, con el límite de los presupuestados en las notas técnicas, procede imputar al período comprendido entre dicho cierre contable y la fecha en que finaliza la cobertura del contrato. El cálculo se efectúa para cada modalidad o ramo, contrato a contrato, en función de las primas no consumidas.

Se detalla el criterio contable de contabilización en las CC. AA. del ejercicio 2021, en la nota 4, sobre las normas de registro y valoración, en el subapartado "4.5 Comisiones y otros gastos de adquisición activados".

4.1.2 Activos intangibles

El valor bajo Solvencia II es cero, dado que estos valores no cumplen estrictamente con lo exigido en el artículo 75 de la Directiva 2009/138/CE, por la imposibilidad de separar y vender dichos activos, como indica el artículo 12 del Reglamento Delegado UE 2015/35.

Contablemente se incluyen las aplicaciones informáticas, que se valoran por el importe satisfecho o por el coste directo de producción, según proceda, siempre que esté prevista su utilización en varios ejercicios menos las provisiones constituidas. Las aplicaciones informáticas se amortizan sistemáticamente de forma lineal, como máximo, durante el período de tiempo de su utilización.

Los criterios de contabilización se detallan en las CC. AA. del ejercicio 2022, en la nota 4, sobre las normas de registro y valoración, en el subapartado "4.1 Inmovilizado intangible".

4.1.3 Activos por impuesto diferido

El valor bajo Solvencia II es el valor del impacto fiscal de todas las diferencias entre los valores fiscales y los de solvencia, como establece el artículo 15 del Reglamento Delegado UE 2015/35 sobre los impuestos diferidos.

Se reconocen los activos y pasivos a efectos fiscales y de solvencia de conformidad con el artículo 9 del Reglamento Delegado UE 2015/35, incluidos los que tienen origen en las provisiones técnicas. Solo se asignan valores positivos por impuesto diferido cuando se considera probable que vayan a existir beneficios imponibles futuros.

El detalle del impuesto diferido resultante en el balance económico es el siguiente:

2022. DATOS EN MILES DE €	ACTIVO	PASIVO	NETO
IMPUESTOS DIFERIDOS CONTABILIZADOS EE. FF.	68.238	67.003	1.235
IMPUESTOS DIFERIDOS POR DIFERENCIA VALORACIÓN EE. FF. / SOLVENCIA II	72.082	148.179	-76.097
IMPUESTO DIFERIDO SOLVENCIA II	140.320	215.182	-74.862

El origen de los activos fiscales puede ser el siguiente:

- Normativa fiscal: las bases de contabilidad y las fiscales difieren; es una diferencia a ajustar en la liquidación del impuesto de sociedades de la entidad. No tienen un vencimiento definido.
- Inversiones: es el importe correspondiente al efecto fiscal (tipo impositivo) sobre la minusvalía, que se realizaría con la venta de la inversión. Debe reconocerse el activo fiscal en el momento de reconocer la minusvalía en el patrimonio. No tienen un vencimiento definido.

- Normativa contable (asimetría): es el efecto fiscal de aquellas minusvalías latentes derivadas de los activos financieros y que son asignables a los contratos de seguro con derecho a participación en beneficios o inmunizados. No tienen un vencimiento definido.

En la contabilidad, los impuestos diferidos se calculan, de acuerdo con el método del pasivo en el balance, sobre las diferencias temporarias que surgen entre las bases fiscales de los activos y pasivos y sus valores en libros registrados, según el caso, como un activo o un pasivo. El impuesto diferido se determina aplicando la normativa y los tipos impositivos aprobados o a punto de aprobarse en la fecha del balance y que se espera aplicar cuando el correspondiente activo por impuesto diferido se realice o el pasivo por impuesto diferido se liquide.

El detalle de los activos por impuestos diferidos es el siguiente:

DATOS EN MILES DE €

ORIGEN DE LOS ACTIVOS	IMPORTE	FECHA VENCIMIENTO
NORMATIVA FISCAL	1.672	n/d
INVERSIONES	54.563	Vencimiento o venta del activo
NORMATIVA CONTABLE (ASIMETRÍA)	12.003	Vencimiento o venta del activo
TOTAL ACTIVOS FISCALES	68.238	

Los criterios de contabilización se detallan en las CC. AA. del ejercicio 2022, en la nota 4, sobre las normas de registro y valoración, en el subapartado “4.6 Impuestos corrientes y diferidos”.

4.1.4 Inmovilizado material para uso propio

El valor bajo Solvencia II se establece según el artículo 16 de Reglamento Delegado (UE) 2015/35. Siguiendo con la valoración de activos establecido en el Reglamento, se valoran a valor de tasación y se omite el resto de inmovilizado material que no forma parte del edificio, dado que no cumple con el artículo 75 de la Directiva 2009/138/CE.

Contablemente, el inmovilizado material para uso propio de la entidad incluye todos los inmuebles de uso propio, ocupados por la entidad y poseídos en pleno dominio.

Los criterios de contabilización se detallan en las CC. AA. del ejercicio 2022, en la nota 4, sobre las normas de registro y valoración, en el subapartado “4.3 Inmovilizado material”.

4.1.5 Inversiones (distintas de *index-linked* y *unit-linked*)

En este epígrafe, se incluyen los activos financieros y los inmuebles distintos a los destinados al uso propio.

El valor bajo Solvencia II es, como exige el artículo 75 de la Directiva 2009/138/CE, por su precio de transacción. Este incluye el valor de la periodificación de los intereses explícitos de los activos financieros como mayor valor.

En los valores contables, estos importes están registrados en el epígrafe “Otros activos no consignados en otras partidas”.

Las inversiones financieras de la entidad están clasificadas de la siguiente manera:

- Activos financieros disponibles para la venta: estos se valoran en el momento de la compra por su valor razonable, que, salvo evidencia de lo contrario, es el precio de transacción, y se registran los cambios de valor que se produzcan directamente en el patrimonio neto.

- **Activos financieros mantenidos para negociar:** estos activos financieros se valoran tanto en el momento inicial como en valoraciones posteriores, por su valor razonable, y se imputan los cambios que se produzcan en dicho valor en la cuenta de pérdidas y ganancias.

A 31 de diciembre de 2022, la entidad no mantiene activos clasificados en esta cartera.

En aplicación del artículo 13 del Reglamento Delegado UE 2015/35, respecto a las participaciones en empresas vinculadas no cotizadas, la entidad valora sus participaciones mediante el método de la participación ajustada. Ello provoca un pequeño ajuste en la valoración de la inversión en Katelaie Inversiones, S. L., respecto a la valoración obtenida en el balance contable, según criterios de contabilización de las inversiones en el patrimonio de empresas del grupo y asociadas detallados en la nota 4.4.1. c. sobre instrumentos financieros de las CC. AA.

A diferencia del balance contable, donde el *asset swap* se presenta por su valor neto (parte acreedora y deudora) en el activo, en el balance económico, la parte acreedora se reclasifica en el pasivo.

Al tratarse de permutas de tipos de interés de flujos ciertos o predeterminados cuyo objetivo es adecuar los flujos derivados de la cartera de inversiones a las necesidades de liquidez de las pólizas afectas, de acuerdo al Plan Contable de Entidades Aseguradoras, se clasifican como “Activos financieros disponibles para la venta”.

Se entiende por valor razonable de un instrumento financiero en una fecha dada el importe por el cual puede ser comprado o vendido entre un comprador y un vendedor interesados y debidamente informados, en condiciones de independencia mutua.

Las inversiones inmobiliarias recogen los inmuebles que no están destinados a uso propio y que se tienen para obtener rentas, plusvalías o ambas. Las inversiones inmobiliarias incluyen terrenos y edificios poseídos en pleno dominio y/o con cesión del derecho de superficie.

Los criterios de contabilización se detallan en las CC. AA. del ejercicio 2022, en la nota 4, sobre las normas de registro y valoración, en el subapartado “4.4 Instrumentos financieros”. Por su parte, los criterios de contabilización de las inversiones inmobiliarias se detallan en el subapartado “4.2 Inversiones inmobiliarias”.

4.1.6 Préstamos e hipotecas / Importes a cobrar de seguros e intermediarios / Cuentas por cobrar (mercantiles, no de seguros)

El valor bajo Solvencia II es, como exige el artículo 75 de la Directiva 2009/138/CE, por su precio de transacción y, posteriormente, a coste amortizado.

En cuanto a los epígrafes “Préstamos e hipotecas” y “Cuentas por cobrar”, la entidad registra contablemente activos financieros no derivados con cobros fijos o determinables que no cotizan en un mercado activo, tales como préstamos no hipotecarios, anticipos sobre pólizas y cuentas a cobrar por operaciones de seguro directo y reaseguro.

Estos activos financieros se valoran inicialmente por su valor razonable, incluidos los costes de transacción que les sean directamente imputables y, posteriormente, a coste amortizado menos correcciones de valor, reconociendo los intereses devengados en función de su tipo de interés efectivo, entendido como el tipo de actualización que iguala el valor en libros del instrumento con la totalidad de sus flujos de efectivo estimados hasta su vencimiento.

En el epígrafe “Importes a cobrar de seguros e intermediarios”, no se incluyen las primas devengadas no emitidas, ya que en Solvencia II forman parte del cálculo de la mejor estimación (BEL).

Los criterios de contabilización se detallan en las CC. AA. del ejercicio 2022, en la nota 4, sobre las normas de registro y valoración, para cada uno de los apartados.

4.1.7 Efectivo y activos equivalentes al efectivo

Corresponde al efectivo de disponibilidad inmediata en cuentas corrientes bancarias, denominadas en euros y divisas, así como instrumentos financieros cuyo vencimiento, en el momento de su adquisición, era inferior a tres meses, así como otros activos líquidos equivalentes.

En el balance económico, los pagarés se recogen en el epígrafe de “Bonos de empresa”.

No existen diferencias de criterio en la valoración entre los importes del balance de Solvencia II y los contables reflejados en las CC. AA.

Se muestra el detalle de los importes contables del efectivo en la nota 6, sobre efectivo y otros activos líquidos equivalentes, de las CC. AA. del ejercicio 2022.

4.1.8 Cambios realizados en las bases de reconocimiento y valoración

No se han realizado cambios en las bases de reconocimiento y valoración usadas o estimadas durante el período de presentación de la información, ni con respecto al ejercicio anterior.

4.1.9 Supuestos y juicios futuros, así como otros recursos de la estimación de la incertidumbre

La preparación de la información por la entidad exige el uso de ciertas estimaciones y juicios en relación con el futuro que se evalúan continuamente y se basan en la experiencia histórica, incluidas las expectativas de sucesos futuros, que se crean razonables bajo las circunstancias existentes en cada momento y otros factores.

A pesar de que estas estimaciones se han realizado en función de la mejor información disponible a la fecha de emisión del presente informe y sobre los hechos analizados al cierre contable, es posible que en el futuro puedan existir acontecimientos que obliguen a modificarlas (al alza o a la baja) en próximos ejercicios.

4.2 Provisiones técnicas

4.2.1 Líneas de negocio

Para el cálculo de las provisiones técnicas, bajo la normativa de Solvencia II, tanto para el negocio directo como para el reaseguro cedido, la entidad ha agrupado todos sus productos de seguros en tres líneas de negocio, todas ellas incluidas dentro del epígrafe de “Obligaciones de Seguro de Vida”:

- **Línea de negocio 29**-Seguro de Enfermedad SLT: obligaciones de Seguro de Enfermedad cuando la actividad subyacente se ejerce sobre una base técnica similar a la del Seguro de Vida. En esta línea de negocio, se han incorporado los siguientes grupos homogéneos de productos:

- **Incapacidad Laboral / Invalidez:** se trata de un producto que garantiza una renta mensual en los casos de incapacidad física evidente para el ejercicio de la profesión médica debido a una enfermedad o accidente, incapacidad derivada de trastornos/enfermedades mentales, o incapacidad derivada de entidades nosológicas, a partir del día 31 de la baja. En el caso de trastornos/enfermedades mentales, así como en el caso de las nosológicas, la prestación, por uno o varios procesos de incapacidad, se abonará por un período máximo de 60 días por anualidad (un mismo proceso cuya incapacidad se prolongue durante dos anualidades diferentes consecutivas también dará lugar a una prestación máxima de 60 días). En cualquier caso, se permiten un máximo de tres períodos de 60 días de baja en diferentes anualidades durante toda la vida del mutualista. Se trata de un seguro anual renovable automáticamente, a menos que el mutualista indique lo contrario mediante comunicación a la entidad antes de un mes de la fecha de vencimiento. La cobertura del seguro finaliza cuando el mutualista cumple 70 años de edad.

- **Enfermedad (30 Primeros Días / Hospitalización):** este grupo homogéneo está compuesto principalmente por el producto 30 Primeros Días, junto con otros productos de Enfermedad con menor peso relativo como Hospitalización o Guardias Médicas. 30 Primeros Días es un producto que garantiza una renta diaria al asegurado por un período máximo de 30 días en los casos de incapacidad física evidente para el ejercicio de la profesión médica debido a una enfermedad o accidente, incapacidad derivada de trastornos/enfermedades mentales, o incapacidad derivada de entidades nosológicas. En el caso de trastornos/enfermedades mentales, así como en el caso de las nosológicas, la prestación, por uno o varios procesos de incapacidad, se abonará por un período máximo de 30 días por anualidad (un mismo proceso cuya incapacidad se prolongue durante dos anualidades diferentes consecutivas también dará lugar a una prestación máxima de 30 días). En cualquier

caso, se permiten un máximo de tres períodos de 30 días de baja en diferentes anualidades durante toda la vida del mutualista. Se trata de un seguro anual renovable automáticamente, a menos que el mutualista indique lo contrario mediante comunicación a la entidad antes de un mes de la fecha de vencimiento. La cobertura del seguro finaliza cuando el mutualista cumple 70 años de edad.

- **Dependencia:** este producto tiene por objeto satisfacer una renta que el asegurado (o, en su caso, tutor o representante legal) percibirá mientras se encuentre en alguna de las siguientes situaciones de dependencia: gran dependencia, dependencia moderada o dependencia severa.

Este producto se comercializa mediante prima nivelada o bien aportación única. El producto es vitalicio siempre que se satisfagan las primas correspondientes. No obstante, el asegurado podrá darse de baja voluntariamente cuando lo estime oportuno, con la única obligación de comunicárselo a Mutual Médica con un mes de antelación a la fecha del vencimiento anual.

- **Guardias:** producto dirigido a aquellos médicos que obtienen parte de sus ingresos mensuales mediante el ejercicio de guardias médicas y tiene por objeto satisfacer una renta diaria al médico asegurado que tiene una pérdida de ingresos en los siguientes casos:

- 1) Por incapacidad física para el ejercicio de la profesión médica, proveniente de enfermedad o accidente (excepto en los casos en que la indicada incapacidad se produjese, agravase o se sostuviese por voluntad propia, imprudencia o negligencia del interesado), con un máximo de 365 días.
- 2) Por complicaciones de la gestación y riesgo durante el embarazo con un máximo de 30 días de cobertura.
- 3) Por maternidad o paternidad, con un pago por 30 días de cobertura.
- 4) Por tratamientos de esterilidad o infertilidad, con un máximo de 8 días por anualidad.

Este seguro es anual renovable, de forma que se renueva automáticamente, excepto que el asegurador o el mutualista indiquen lo contrario mediante comunicación fehaciente antes de la renovación.

• **Línea de negocio 30-Seguro con Participación en Beneficios:** en esta línea de negocio se han agrupado todos los productos que incorporan una PB. Se han clasificado en:

- **Plan de Ahorro y Jubilación y Plan de Previsión Asegurado (PPA):** garantizan el pago de una suma asegurada (en forma de capital o renta) cuando el asegurado alcance la edad de jubilación. Al mismo tiempo, garantizan el pago de capital en caso de fallecimiento antes de llegar a la edad de jubilación.

- **Vida Ahorro:** se trata de un producto a Vida Entera que garantiza un capital en caso de fallecimiento del asegurado mediante el pago de una prima nivelada, vitalicia o hasta los 65 años. Además, si el asegurado sufre una invalidez permanente y absoluta antes de los 65 años, queda exonerado del pago de las primas. La cobertura de fallecimiento, en todo caso, es vitalicia, por lo que el asegurado puede reducir o rescatar (en caso de que el contrato establezca este derecho) el seguro antes de que se produzca la contingencia asegurada.

• **Línea de negocio 32- Otro Seguro de Vida:** en esta línea de negocio se ha agrupado el resto de los productos de Vida de la entidad que no tienen PB. Se han clasificado en:

- **Vida Vitalicia:** se trata de un producto a Vida Entera que garantiza un capital en caso de fallecimiento del asegurado mediante el pago de una prima nivelada vitalicia. La cobertura es siempre vitalicia, por lo que el asegurado puede reducir o rescatar (en caso de que el contrato establezca este derecho) el seguro antes de que se produzca la contingencia asegurada.

- **Orfandad:** se trata de un producto que garantiza una renta mensual a los hijos, en caso de muerte o invalidez permanente y absoluta del asegurado, hasta que el hijo cumpla los 24 años de edad. El producto se comercializa mediante una prima nivelada periódica a pagar hasta que el beneficiario cumpla 24 años. En caso de que el hijo tenga una discapacidad, se le prolongará la cobertura hasta los 30 años de edad.

- **Multivida:** se trata de un producto que garantiza el capital contratado en caso de defunción o el anticipo del 100% del capital contratado por defunción en caso de invalidez permanente y absoluta o en caso de incapacidad profesional permanente. Se pueden contratar diferentes módulos que incluirían las garantías

de accidente o accidente de circulación. El seguro se renueva anualmente de forma automática, salvo que el asegurado renuncie. La cobertura de defunción del seguro finaliza en la anualidad en que el mutualista cumple 80 años de edad.

- **Ahorro y Jubilación sin PB:** los productos de Ahorro y Jubilación garantizan el pago de una suma asegurada en caso de supervivencia a la fecha pactada en contrato. Asimismo, garantizan el pago de capital en caso de fallecimiento antes de llegar a la fecha pactada.

4.2.2 Mejor estimación y margen de riesgo en el negocio directo

A continuación, se muestra la mejor estimación (BEL bruto (directo)) y el margen de riesgo (RM) para cada línea de negocio:

2022. DATOS EN MILES DE €	BEL BRUTO (DIRECTO)	MARGEN DE RIESGO (RM)	TOTAL (BEL + RM)
LÍNEA DE NEGOCIO 29-SEGUROS DE ENFERMEDAD SLT	-126.349	50.286	-76.063
LÍNEA DE NEGOCIO 30-SEGUROS CON PARTICIPACIÓN EN BENEFICIOS	606.208	32.521	638.729
LÍNEA DE NEGOCIO 32-OTROS SEGUROS DE VIDA	223.617	11.997	235.614

Metodología de cálculo

La mejor estimación (BEL bruto (directo)) se ha calculado, póliza a póliza, mediante un método prospectivo de valoración de los flujos de caja esperados de primas, prestaciones, rescates y gastos. La mejor estimación, en su caso, podrá tomar valor negativo.

El margen de riesgo se ha calculado mediante una aproximación de la proyección de los capitales de solvencia obligatorios de cada uno de los riesgos establecidos en la normativa de Solvencia II.

Principales hipótesis

Las principales hipótesis de cálculo de la mejor estimación se basan en la realización de los siguientes análisis, que se revisan como mínimo anualmente:

- **Mortalidad** de la población asegurada.

Con motivo de la publicación de la Resolución de 17 de diciembre de 2020, de la Dirección General de Seguros y Fondos de Pensiones, relativa a las tablas de mortalidad y supervivencia a utilizar por las entidades aseguradoras y reaseguradoras, la entidad realiza el siguiente proceso para validar la adecuación de las tablas de biométricas a aplicar en el cálculo de las provisiones técnicas:

- Categorizar los diferentes productos de la entidad entre seguros que suponen una exposición sustancial al riesgo de longevidad o al riesgo de mortalidad, tal como se define en el artículo 72.b) ROSSEAR.
- Dentro de las categorías del punto anterior, se agrupan los productos teniendo en cuenta si su objetivo es otorgar prestaciones alternativas al Régimen Especial de la Seguridad Social de los trabajadores por cuenta propia.
- Se tiene en cuenta el criterio de prudencia de tablas biométricas establecido en el artículo 34.2 del ROSSP para cada uno de los productos de la entidad.
- En el caso de los productos afectos a casamiento de flujos, se valida el cumplimiento de los requisitos después de la modificación de los flujos derivada del cambio de tabla biométrica.

Finalmente, y siguiendo el procedimiento descrito anteriormente, para el cálculo del *Best Estimate* se han utilizado la tabla de mortalidad PASEM 2020 de segundo orden general y de supervivencia PER 2020 de segundo orden, colectivas o individuales, según las características técnicas del producto. El informe de actualización de hipótesis de mortalidad también aplica a la guía técnica relativa a los criterios de supervisión en relación con las tablas biométricas, y sobre determinadas recomendaciones para fomentar la elaboración de estadísticas biométricas sectoriales.

Desde un punto de vista contable, la entidad optó por no acogerse al período de adaptación transitorio que permitía la Resolución de 17 de diciembre de 2020 de la Dirección General de Seguros y Fondos de Pensiones.

A continuación, se recogen los impactos en la mejor estimación, a cierre de 2022, como consecuencia de la adecuación a las nuevas tablas biométricas, así como el impacto consecuencia del recargo técnico incluido en las tablas de primer orden:

LÍNEA DE NEGOCIO (DATOS EN MILES DE €)	VAR. NETA CAMBIO TABLAS BIOMÉTRICAS	VAR. NETA RECARGO TÉCNICO 1ER ORDEN
29-SEGUROS DE ENFERMEDAD SLT	1.551,98	557,69
30-SEGUROS CON PARTICIPACIÓN EN BENEFICIOS	-364,55	1.345,80
32-OTROS SEGUROS DE VIDA	697,45	2.043,17

- **Análisis de los gastos de administración y gastos en comisiones:** se ha realizado un análisis de los gastos por producto en los que está incurriendo actualmente la entidad para poder proyectarlos adecuadamente, separando la nueva producción de la cartera. Asimismo, se ha tomado una hipótesis de inflación futura sobre la base de las estimaciones publicadas por el Banco Central Europeo.
- **Análisis del comportamiento del tomador:** se ha realizado un análisis de las tasas de rescate, cancelación y reducción, teniendo en cuenta la información histórica disponible en la entidad y proyectando estadísticamente su comportamiento futuro. También se comprueba que la información estimada se ajusta correctamente a la información observada.
- **Rentabilidad futura:** se ha realizado una estimación de rentabilidades totales futuras de cada una de las carteras de inversión afectas a los compromisos de pasivos con derecho a participación en beneficios. El objetivo es estimar las obligaciones de pago de esta PB.
- **Análisis de la morbilidad:** en base al estudio que se realizó con el apoyo de un experto independiente, cada año se actualizan los modelos que permiten estimar la probabilidad de que el asegurado se encuentre en situación de invalidez sobre la base de la experiencia histórica de la entidad y proyectar su comportamiento futuro.

Los métodos e hipótesis de cálculo utilizados se basan en análisis y modelos que ofrecen, en todos los casos, unos resultados estadísticamente significativos, lo que permite concluir que el nivel de incertidumbre asociado a las provisiones técnicas es reducido.

A continuación, se muestran los resultados de la mejor estimación más el margen de riesgo y de las provisiones técnicas contables (EE. FF.) para cada línea de negocio:

2022. DATOS EN MILES DE €	VALOR SOLVENCIA II (BALANCE ECONÓMICO)	VALOR CONTABLE (EE. FF.)
LÍNEA DE NEGOCIO 29-SEGUROS DE ENFERMEDAD SLT	-76.63	63.673
LÍNEA DE NEGOCIO 30-SEGUROS CON PARTICIPACIÓN EN BENEFICIOS	638.729	879.322
LÍNEA DE NEGOCIO 32-OTROS SEGUROS DE VIDA	235.614	324.364

Las principales normas de valoración que ha aplicado la entidad en relación con las provisiones técnicas contables de los estados financieros se derivan de la norma de registro y valoración 9ª "Contratos de seguros", de la Disposición Adicional Quinta del Real Decreto 1060/2015, de 20 de noviembre (RDOSEAR) y del ROSSP.

Estas normas de valoración están detalladas en el apartado "4.7 Provisiones técnicas" de las CC. AA. de Mutual Médica del 2022.

Las principales diferencias entre el valor Solvencia II y el valor contable son las siguientes:

- En la mejor estimación, se incluyen flujos de caja futuros no previstos en las normas de valoración de los EE. FF., principalmente la estimación de participación en beneficios futura y otros flujos de caja derivados del comportamiento del tomador (rescate, cancelación, etc.).

- En el caso de los productos anuales renovables, las normas de valoración de los EE. FF. no permiten la proyección de flujos de caja futuros más allá de un año. Sin embargo, Solvencia II sí permite dicha proyección hasta la finalización de la cobertura del seguro bajo ciertos requisitos. Mutual Médica, de manera general, cumple con los requisitos exigidos sobre los límites de los contratos.
- En la mejor estimación, para la valoración de los flujos de caja futuros, se aplica la curva de tipos de interés prevista en la normativa de Solvencia II y publicada por EIOPA. Por su parte, en los EE. FF. se aplica el tipo de interés previsto en las normas de valoración; en concreto, en la Disposición Adicional Quinta del Real Decreto 1060/2015, de 20 de noviembre (RDOSSSEAR).

La entidad, a cierre del ejercicio 2022, ha realizado todos sus cálculos utilizando el ajuste por volatilidad (artículo 57 del RD 1060/2015 de 20 de noviembre).

4.2.3 Importes recuperables procedentes de contratos de reaseguro

Los contratos de reaseguro que tiene firmados Mutual Médica con distintas entidades de reaseguro tratan de dar estabilidad al resultado del producto, para mitigar el riesgo inherente al mismo. El reasegurador, a cambio de las primas pactadas, compensará a la entidad por una parte de las prestaciones que deba pagar al mutualista según las condiciones contractuales establecidas.

Productos con cobertura de reaseguro:

- Línea de negocio 29-Incapacidad Laboral / Invalidez, 30 Primeros Días, y Dependencia.
- Línea de negocio 32-Multivida.

En su mayoría, las hipótesis de cálculo de la mejor estimación de reaseguro son las mismas que para la mejor estimación de directo, ya que el colectivo reasegurado es el mismo que el colectivo asegurado de los productos mencionados.

Sin embargo, también hay que tener en cuenta una hipótesis adicional: la probabilidad de impago del reasegurador. Según el *rating* de la entidad de reaseguro con la que se trabaja, se le asociará un riesgo de impago. La asociación entre *rating* y riesgo de impago está definida en el artículo 81 de la Directiva 2009/138/CE, así como en el artículo 41 y 42 del Reglamento Delegado (UE) 2015/35 y el documento Número de Criterio 7/2018 publicado por la DGSFP en noviembre de 2018.

A continuación, se muestran los resultados de la mejor estimación y de las provisiones técnicas contables de reaseguro para cada línea de negocio.

2022. DATOS EN MILES DE €	VALOR SOLVENCIA II (BALANCE ECONÓMICO)	VALOR CONTABLE (EE. FF.)
LÍNEA DE NEGOCIO 29-SEGUROS DE ENFERMEDAD SLT	33.801	12.189
LÍNEA DE NEGOCIO 30-SEGUROS CON PARTICIPACIÓN EN BENEFICIOS	N/A	N/A
LÍNEA DE NEGOCIO 32-OTROS SEGUROS DE VIDA	-1.390	234

Por otra parte, en el balance tenemos las partidas de cuentas a cobrar y cuentas a pagar. Estas últimas están compuestas por las primas devengadas no emitidas y los saldos del negocio generado pendientes de liquidar al reasegurador.

La diferencia de valoración entre el valor Solvencia II y el valor contable de esta partida se debe a que la parte correspondiente a las primas devengadas pendientes de emitir se recogen ya en el cálculo de la mejor estimación.

La partida de cuentas a cobrar de reaseguro está compuesta por los saldos del negocio generado, pendientes de cobrar del reaseguro.

2022. DATOS MILES DE €	VALOR SOLVENCIA II (BALANCE ECONÓMICO)	VALOR CONTABLE (EE. FF.)
CUENTAS A COBRAR DEL REASEGURO (ACTIVO DEL BALANCE)	59	59
CUENTAS A PAGAR DEL REASEGURO (PASIVO DEL BALANCE)	1.714	5.729

4.3 Otros pasivos

El resto de los otros pasivos de la entidad son los siguientes:

2022. DATOS EN MILES DE €	VALOR SOLVENCIA II (BALANCE ECONÓMICO)	VALOR CONTABLE (EE. FF.)	REFERENCIA APARTADO
Otras provisiones no técnicas	102	102	4.3.1
Pasivos por impuestos diferidos	215.181	67.003	4.3.2
Derivados	3.017	0	4.1.5
Deudas con entidades de crédito	0	0	4.3.3
Pasivos financieros distintos de las deudas con entidades de crédito	264	264	4.3.3
Cuentas a pagar de seguros e intermediarios	305	966	4.3.3
Cuentas a pagar de reaseguros	1.714	5.729	4.2.3
Cuentas a pagar (mercantiles, no de seguros)	189.247	189.272	4.3.3
Otros pasivos, no consignados en otras partidas	0	-145.407	4.3.4

4.3.1 Otras provisiones no técnicas

El valor bajo Solvencia II es como exige el artículo 75 de la Directiva 2009/138/CE por su valor razonable cierto o esperado.

Contablemente, se registran las obligaciones de la entidad por el mejor valor posible estimado o por el valor conocido de las obligaciones.

4.3.2 Pasivos por impuestos diferidos

El valor bajo Solvencia II es el valor del impacto fiscal de todas las diferencias entre los valores contables y los de Solvencia II, como establece el artículo 15 del Reglamento Delegado UE 2015/35 de la Comisión sobre los impuestos diferidos.

Los pasivos por impuestos diferidos se calculan y valoran según lo descrito anteriormente en el apartado "4.1.3 Activos por impuesto diferido" de este informe.

Los pasivos por impuestos diferidos se reconocen siempre.

El detalle del impuesto diferido resultante en el balance económico es el siguiente:

2022. DATOS EN MILES DE €	ACTIVO	PASIVO	NETO
IMPUESTOS DIFERIDOS CONTABILIZADOS EE. FF.	68.238	67.003	1.235
IMPUESTOS DIFERIDOS POR DIFERENCIA VALORACIÓN EE. FF. / SOLVENCIA II	72.082	148.179	-76.097
IMPUESTO DIFERIDO SOLVENCIA II	140.320	215.182	-74.862

El origen de los pasivos fiscales se debe a:

- **Inversiones:** es el importe correspondiente al efecto fiscal (tipo impositivo) sobre la plusvalía que se realizaría con la venta de la inversión. Debe reconocerse el pasivo fiscal en el momento de reconocer la plusvalía en el patrimonio. No tienen un vencimiento definido.
- **Normativa contable (asimetría):** es el efecto fiscal de aquellas plusvalías latentes derivadas de los activos financieros y que son asignables a los contratos de seguro con derecho a participación en beneficios o inmunizados. No tienen un vencimiento definido.
- **Inmuebles:** la entidad se acogió, en primera aplicación, a la opción de revalorizar los inmuebles que ofrecía el PCEA 2008 en su transición. Esta revalorización generó un efecto fiscal diferido.

El detalle de los pasivos por impuestos diferidos en el balance contable es el siguiente:

DATOS EN MILES DE €

ORIGEN PASIVOS	IMPORTE	FECHA VENCIMIENTO
INVERSIONES (SIN INMUEBLES)	14.929	Vencimiento o venta del activo
NORMATIVA CONTABLE (ASIMETRÍA)	47.462	-
INMUEBLES	4.612	n/d
TOTAL PASIVOS FISCALES	67.003	-

Los criterios de contabilización se detallan en las CC. AA., en la nota 4, de normas de registro y valoración, en el subapartado "4.6 Impuestos corrientes y diferidos".

4.3.3 Pasivos financieros distintos de las deudas con instituciones de crédito / Cuentas por pagar de seguros y mediadores / Cuentas por pagar (mercantiles, no de seguros)

El valor bajo Solvencia II es como exige el artículo 75 de la Directiva 2009/138/CE, por su precio de transacción.

En estas categorías, se incluyen los débitos por operaciones comerciales y por operaciones no comerciales. Estas deudas se reconocen inicialmente a su valor razonable ajustado por los costes de transacción directamente imputables; posteriormente se registran por su coste amortizado según el método del tipo de interés efectivo.

Los criterios de contabilización se detallan en las CC. AA., en la nota 4, de normas de registro y valoración, para cada uno de los apartados.

4.3.4 Otros pasivos no consignados en otras partidas

El balance económico de Solvencia II, en la mejor estimación de la participación de beneficios, ya recoge el valor actual de los derechos futuros por exceso de los rendimientos financieros netos sobre el tipo de interés garantizado, por lo que esta partida queda a cero en el mismo.

En este epígrafe, en el balance contable, se recogen los valores de las asimetrías. Las asimetrías son las variaciones de las plusvalías y minusvalías latentes derivadas de los activos financieros y que resultan de los contratos de seguro con derecho a participación en beneficios o inmunizados.

El concepto de asimetrías y la relación con las inversiones, a efectos contables, se describen en las CC. AA., en la nota 13.5, de ingresos y gastos reconocidos.

4.4 Métodos de valoración alternativos

La entidad no utiliza métodos de valoración alternativos.

4.5 Otra información

A partir del año 2020, la entidad entró a formar parte de lo que se conoce como un procedimiento de supervisión continuada. Eso significa que la DGSFP puede requerir a la entidad determinada documentación sobre ciertos aspectos de su actividad. Los objetos de revisión durante el ejercicio 2022 han sido:

- Comprobaciones sobre la provisión matemática y la verificación del tipo de interés utilizado de conformidad con el artículo 33.2.a del Reglamento de Ordenación y Supervisión de los Seguros Privados (ROSSP). De dicho procedimiento, se han derivado recomendaciones de mejora a nivel de documentación, que han sido remitidas a la DGSFP dentro del plazo establecido en las conclusiones definitivas.
- Requerimiento de información sobre la capacidad de absorción de pérdidas de los impuestos diferidos de la entidad. Esta actuación empezó en el 2021 y ha finalizado durante el 2022, con recomendaciones de mejora que la entidad ha tenido en cuenta en su revisión de las políticas, procedimientos y cálculos relacionados con los impuestos diferidos.
- Cuestionario situación por conflicto en Ucrania: debido a la situación acontecida en Ucrania y su impacto en la situación económica global, la DGSFP desde finales del 2021 y con una periodicidad quincenal viene solicitado a la entidad, mediante cuestionario periódico, información sobre la afectación en el balance, inversiones, riesgo de tipos de interés y ciberseguridad, entre otros.

ÍNDICE

RESUMEN

ACTIVIDAD

S. GOBIERNO

RIESGOS

VALORACIÓN

GESTIÓN

ANEXO I

ANEXO II

05 GESTIÓN DE CAPITAL

SECCIÓN 5: GESTIÓN DE CAPITAL

5.1 Ratio de solvencia

La ratio de solvencia de Mutual Médica a 31 de diciembre de 2022 es del 236%, utilizando el ajuste por volatilidad, tal y como se ha especificado en el apartado "4.2.2 Mejor estimación y margen de riesgo en el negocio directo" de este informe.

Esta ratio se calcula como el cociente entre los fondos propios bajo Solvencia II y el capital de solvencia obligatorio a cierre del ejercicio 2022.

5.2 Fondos propios

La gestión del capital sobre la base de los riesgos en Mutual Médica se define como el proceso de análisis y posterior toma de decisiones que permite llevar a cabo la consecución de los objetivos de la entidad, entre los que destacan la preservación del patrimonio y su crecimiento ordenado. En resumen, la finalidad de la gestión de riesgos en Mutual Médica es garantizar la solvencia a largo plazo y, por tanto, las prestaciones futuras a las que tienen derecho sus mutualistas.

Para la consecución de este objetivo, se lleva a cabo el proceso de identificación, medición y evaluación de riesgos explicado en el punto "2.3.2 Proceso de gestión de riesgos", dado que permite conocer a qué riesgos es sensible el patrimonio de la entidad, es decir, qué puede incrementarlo o disminuirlo, y que han sido explicados en la "Sección 3: Perfil de riesgos".

La entidad debe disponer en todo momento de fondos propios suficientes para cubrir el capital requerido por los riesgos que gestiona y que, como se ha comentado a lo largo de este documento, se cuantifican según la fórmula estándar de Solvencia II.

Los fondos propios (FF. PP.) admisibles para cubrir el capital de solvencia obligatorio que hay en el balance económico de la entidad se obtienen de la siguiente manera:

FF. PP. o capital disponible = (valor mercado activo – valor mercado pasivo)*

BALANCE ECONÓMICO



* De esta cantidad se deducen los impuestos diferidos.

El capital disponible debe satisfacer las necesidades de capital de solvencia obligatorio (CSO/SCR), que incluye un capital mínimo obligatorio (CMO/MCR), así como un excedente que la entidad considera adecuado o suficiente para llevar a cabo su plan estratégico con cierta holgura, teniendo en cuenta el entorno de mercado y logrando estabilidad.

ACTIVO / PASIVO / EXCEDENTE

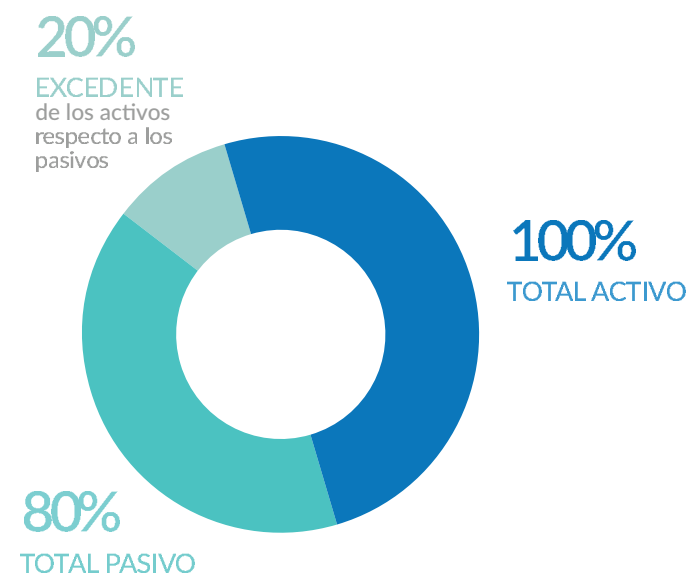

Composición de los FF. PP.

Los fondos propios de la entidad se componen en un 100% de capital de nivel 1 no restringido. Estos se caracterizan por ser elementos que pueden ser utilizados inmediatamente y sin restricción para la cobertura de riesgos o de pérdidas en cuanto se produzcan.

DATOS EN MILES DE €	2022 NIVEL 1 NO RESTRINGIDO	2021 NIVEL 1 NO RESTRINGIDO
FONDO MUTUAL INICIAL	5.560	5.560
RESERVA DE CONCILIACIÓN	301.616	335.905
TOTAL FF. PP. BÁSICOS DESPUÉS DE LAJUSTE	307.176	341.465

La entidad no tiene fondos propios complementarios.

La reserva de conciliación se compone del excedente de los activos respecto a los pasivos (diferencia entre valoración bajo Solvencia II y bajo normativa contable) menos la partida de otros elementos de los FF. PP. básicos que, en el caso de Mutual Médica, coinciden con el valor del fondo mutual.

DATOS EN MILES DE €	2022	2021
EXCEDENTE DE LOS ACTIVOS RESPECTO A LOS PASIVOS	307.176	341.465
OTROS ELEMENTOS DE LOS FONDOS PROPIOS BÁSICOS	5.560	5.560
TOTAL RESERVA DE CONCILIACIÓN	301.616	335.905

La totalidad de los FF. PP. de la entidad, al ser de nivel 1 sin restricciones, están disponibles para cubrir el capital de solvencia obligatorio y el capital mínimo obligatorio.

CSO / CMO / FF. PP. ADMISIBLES

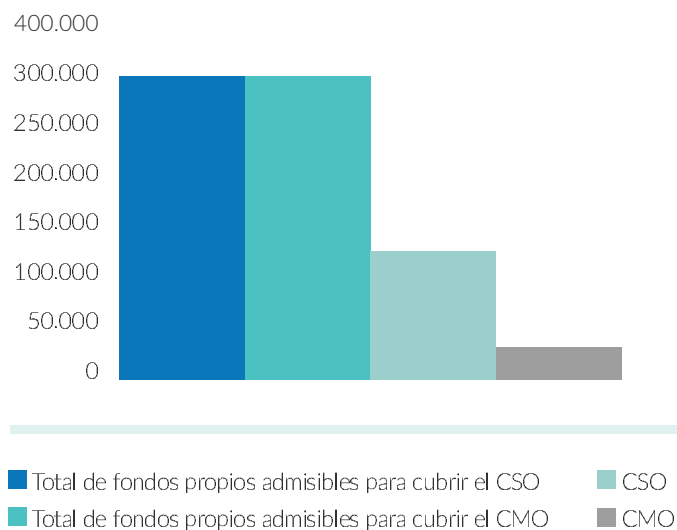

Activos por impuestos diferidos

El importe de los activos por impuestos diferidos (140 millones de euros) reconocidos en el balance económico es inferior a los pasivos por impuestos diferidos (215 millones de euros), tal y como se detalla en los apartados 4.1.3 y 4.3.2 del presente informe.

Se realiza un análisis de temporalidad con el objetivo de asegurar la correspondencia prospectiva entre activos y pasivos por impuestos diferidos.

No se han registrado activos por impuestos diferidos netos al cierre del ejercicio 2022.

Conciliación de los FF. PP. del balance económico con el patrimonio neto contable

A cierre del ejercicio 2022, la conciliación del patrimonio neto contable con los fondos propios básicos según Solvencia II se detalla a continuación:

DATOS EN MILES DE €

CONCILIACIÓN	VALOR SOLVENCIA II (BALANCE ECONÓMICO)	
Fondo mutual	5.560	
Reservas contables	78.448	
Resultado del ejercicio	7.404	
Ajustes por cambios de valor	-12.525	
Total patrimonio neto de los EE. FF.	78.887	(a)
VALOR Solvencia II versus VALOR EE. FF.		
Diferencia en la valoración de los activos	50.572	(b)
Diferencia en la valoración de las PP. TT.	469.618	(c)
Diferencia en la valoración de otros pasivos	-291.901	(d)
Ajustes por Solvencia II	228.289	(e) = (b)+(c)+(d)
Excedente de los activos respecto a los pasivos	307.176	(a) + (e)

5.3 Capital de solvencia obligatorio y capital mínimo obligatorio

Mutual Médica calcula su capital de solvencia obligatorio según la fórmula estándar establecida por EIOPA.

El CSO/SCR se define, en Solvencia II, como el capital necesario para hacer frente a posibles pérdidas económicas que se puedan originar en un horizonte temporal de un año, con un nivel de confianza del 99,5%.

A cierre del ejercicio 2022, el CSO/SCR desglosado por riesgos es el siguiente:

DATOS EN MILES DE €	CAPITAL DE SOLVENCIA OBLIGATORIO BRUTO CSO (SCR)
Riesgo de mercado	79.763
Riesgo de impago de la contraparte	5.072
Riesgo de suscripción de Vida	91.803
Riesgo de suscripción de Enfermedad	102.908
Riesgo de suscripción de No Vida	0
Diversificación	-83.101
Riesgo de activos intangibles	0
Capital de solvencia obligatorio básico	196.446
Riesgo operacional	5.887
Capacidad de absorción de pérdidas de las provisiones técnicas	-29.109
Capacidad de absorción de pérdidas de los impuestos diferidos	-43.306
Capital de solvencia obligatorio	129.918

La entidad no ha utilizado ninguna simplificación ni ningún parámetro específico en el cálculo del CSO/SCR.

Tampoco se ha utilizado el submódulo del riesgo de acciones basado en la duración.

El detalle de información correspondiente a la capacidad de absorción de pérdidas debida a los impuestos diferidos se desglosa según la siguiente información:

	SÍ / NO
Enfoque basado en el tipo impositivo medio	Sí

DATOS EN MILES DE €

CÁLCULO DEL AJUSTE POR LA CAPACIDAD DE ABSORCIÓN DE PÉRDIDAS DE LOS IMPUESTOS DIFERIDOS	SÍ / NO
Capacidad de absorción de pérdidas de los impuestos diferidos	-43.306
Capacidad de absorción de pérdidas de los impuestos diferidos justificada por reversión de pasivos por impuestos diferidos	-43.306
Capacidad de absorción de pérdidas de los impuestos diferidos justificada por referencia a beneficios imponibles futuros probables	0
Capacidad de absorción de pérdidas de los impuestos diferidos justificada por traslado, año en curso	0
Capacidad de absorción de pérdidas de los impuestos diferidos justificada por traslado, años futuros	0
Máxima capacidad de absorción de pérdidas de los impuestos diferidos	-43.306

Para el cálculo del capital mínimo obligatorio, la entidad ha seguido las instrucciones publicadas por EIOPA para las entidades jurídicamente mixtas (actividad de seguro tanto de Vida como de No Vida):

DATOS EN MILES DE €	CAPITAL MÍNIMO OBLIGATORIO
Capital mínimo obligatorio lineal	17.939
Capital de solvencia obligatorio	129.918
Límite superior del capital mínimo obligatorio	58.463
Límite inferior del capital mínimo obligatorio	32.479
Capital mínimo obligatorio combinado	32.479
Límite mínimo absoluto del capital mínimo obligatorio	6.700
Capital mínimo obligatorio	32.479

ÍNDICE

RESUMEN

ACTIVIDAD

S. GOBIERNO

RIESGOS

VALORACIÓN

GESTIÓN

ANEXO I

ANEXO II



ANEXO I

PLANTILLAS CUANTITATIVAS

S.02.01.02 BALANCE

ACTIVO. Datos en miles de €		VALOR SOLVENCIA II
		C0010
Activos intangibles	R0030	0
Activos por impuesto diferido	R0040	140.320
Inmovilizado material para uso propio	R0060	10.865
Inversiones (distintas de los activos que se posean para fondos <i>index-linked</i> y <i>unit-linked</i>).	R0070	1.295.764
Inmuebles (ajenos a los destinados al uso propio)	R0080	56.510
Participaciones en empresas vinculadas	R0090	8.090
Acciones	R0100	2.980
Acciones - cotizadas	R0110	406
Acciones - no cotizadas	R0120	2.574
Bonos	R0130	1.115.458
Bonos públicos	R0140	669.182
Bonos de empresa	R0150	324.757
Bonos estructurados	R0160	121.202
Valores con garantía real	R0170	317
Organismos de inversión colectiva	R0180	110.729
Derivados	R0190	0
Depósitos distintos de los activos equivalentes al efectivo	R0200	1.997
Otras inversiones	R0210	0
Activos mantenidos a efectos de contratos vinculados a índices y fondos de inversión	R0220	0
Préstamos con y sin garantía hipotecaria	R0230	2.160
Préstamos sobre pólizas	R0240	252
Préstamos con y sin garantía hipotecaria a personas físicas	R0250	0
Otros préstamos e hipotecas	R0260	1.908
Importes recuperables de reaseguros de:	R0270	32.411
No vida y Enfermedad similar a No Vida	R0280	0
No Vida, excluida Enfermedad	R0290	0
Enfermedad similar a No Vida	R0300	0
Vida y Enfermedad similar a Vida, excluidos Enfermedad y vinculados a índices y fondos de inversión	R0310	32.411
Enfermedad similar a Vida	R0320	33.801
Vida, excluidos Enfermedad y vinculados a índices y fondos de inversión	R0330	-1.390
Vida vinculados a índices y fondos de inversión	R0340	0
Depósitos en cedentes	R0350	0
Cuentas a cobrar de seguros e intermediarios	R0360	1.631
Cuentas a cobrar de reaseguros	R0370	59
Cuentas a cobrar (comerciales, no de seguros)	R0380	3.553
Acciones propias (tenencia directa)	R0390	0
Importes adeudados respecto a elementos de FF. PP. o al fondo mutual inicial exigidos pero no desembolsados aún	R0400	0
Efectivo y equivalente a efectivo	R0410	28.523
Otros activos, no consignados en otras partidas	R0420	0
Total ACTIVO	R0500	1.515.286

PASIVO. Datos en miles de €		VALOR SOLVENCIA II
		C0010
Provisiones técnicas – No Vida	R0510	0
Provisiones técnicas – No Vida (excluida Enfermedad)	R0520	0
PP. TT. calculadas como un todo	R0530	0
Mejor estimación	R0540	0
Margen de riesgo	R0550	0
Provisiones técnicas – Enfermedad (similar a No Vida)	R0560	0
PP. TT. calculadas como un todo	R0570	0
Mejor estimación	R0580	0
Margen de riesgo	R0590	0
Provisiones técnicas – Vida (excluidos vinculados a índices y fondos de inversión)	R0600	798.280
Provisiones técnicas – Enfermedad (similar a Vida)	R0610	-76.063
PP. TT. calculadas como un todo	R0620	0
Mejor estimación	R0630	-126.349
Margen de riesgo	R0640	50.286
Provisiones técnicas – Vida (excluida Enfermedad y vinculados a índices y fondos de inversión)	R0650	874.343
PP. TT. calculadas como un todo	R0660	0
Mejor estimación	R0670	829.825
Margen de riesgo	R0680	44.518
Provisiones técnicas – vinculados a índices y fondos de inversión	R0690	0
PP. TT. calculadas como un todo	R0700	0
Mejor estimación	R0710	0
Margen de riesgo	R0720	0
Pasivos contingentes	R0740	0
Otras provisiones no técnicas	R0750	102
Obligaciones por prestaciones de pensión	R0760	0
Depósitos de reaseguradores	R0770	0
Pasivos por impuestos diferidos	R0780	215.181
Derivados	R0790	3.017
Deudas con entidades de crédito	R0800	0
Pasivos financieros distintos de las deudas con entidades de crédito	R0810	264
Cuentas a pagar de seguros e intermediarios	R0820	305
Cuentas a pagar de reaseguros	R0830	1.714
Cuentas a pagar (comerciales, no de seguros)	R0840	189.247
Pasivos subordinados	R0850	0
Pasivos subordinados que no forman parte de los fondos propios básicos	R0860	0
Pasivos subordinados que forman parte de los fondos propios básicos	R0870	0
Otros pasivos, no consignados en otras partidas	R0880	0
TOTAL PASIVO	R0900	1.208.110
EXCEDENTE DE LOS ACTIVOS RESPECTO A LOS PASIVOS	R1000	307.176

S.05.01.02 PRIMAS, SINIESTROS Y GASTOS POR LÍNEA DE NEGOCIO

DATOS EN MILES DE €		LÍNEA DE NEGOCIO: OBLIGACIONES DE SEGURO DE VIDA			TOTAL
		SEGURO DE ENFERMEDAD	SEGURO CON PARTICIPACIÓN EN BENEFICIOS	OTRO SEGURO DE VIDA	
		C0210	C0220	C0240	C0300
Primas devengadas					
Importe bruto	R1410	27.114	85.073	35.540	147.727
Cuota de los reaseguradores	R1420	7.563	0	1.115	8.679
Importe neto	R1500	19.551	85.073	34.425	139.049
Primas imputadas					
Importe bruto	R1510	26.600	85.073	35.508	147.180
Cuota de los reaseguradores	R1520	7.402	0	1.102	8.504
Importe neto	R1600	19.198	85.073	34.406	138.677
Siniestralidad					
Importe bruto	R1610	10.714	13.026	13.466	37.206
Cuota de los reaseguradores	R1620	-4.840	0	4	-4.836
Importe neto	R1700	5.873	13.026	13.471	32.370
Variación de otras provisiones técnicas					
Importe bruto	R1710	0	77.972	12.705	90.677
Cuota de los reaseguradores	R1720	0	0	-16	-16
Importe neto	R1800	0	77.972	12.689	90.661
Gastos incurridos	R1900	10.412	9.736	4.337	24.486
Otros gastos	R2500				4.588
TOTAL GASTOS	R2600				29.074

S.12.01.02 PROVISIONES TÉCNICAS DE SEGUROS DE VIDA Y SALUD CON TÉCNICAS SIMILARES A VIDA

DATOS EN MILES DE €		Seguro con Participación en Beneficios	OTRO SEGURO DE VIDA			Total (seguros de Vida distintos de Enfermedad, incl. los vinculados a fondos de inversión)	SEGURO DE ENFERMEDAD (SEGURO DIRECTO)			Total (seguros de Enfermedad similares a Vida)
				Contratos sin opciones ni garantías	Contratos con opciones o garantías			Contratos sin opciones ni garantías	Contratos con opciones o garantías	
		C0020	C0060	C0070	C0080	C0150	C0160	C0170	C0180	C0210
Provisiones técnicas calculadas como un todo	R0010	0	0			0	0			0
Total de importes recuperables de reaseguro/entidades con cometido especial y reaseguro limitado tras el ajuste por pérdidas esperadas por impago de la contraparte asociado a las provisiones técnicas calculadas como un todo	R0020	0	0			0	0			0
Provisiones técnicas calculadas como la suma de la mejor estimación y el margen de riesgo										
Mejor estimación										
Mejor estimación bruta	R0030	606.208		0	223.617	829.825		0	-126.349	-126.349
Total de importes recuperables de reaseguro/entidades con cometido especial y reaseguro limitado tras el ajuste por pérdidas esperadas por impago de la contraparte	R0080	0		0	-1.390	-1.390		0	33.801	33.801
Mejor estimación menos importes recuperables de reaseguro/entidades con cometido especial y reaseguro limitado – total	R0090	606.208		0	225.007	831.215		0	-160.150	-160.150
Margen de riesgo	R0100	32.521	11.997			44.518	50.286			50.286
Importe de la medida transitoria sobre las provisiones técnicas										
Provisiones técnicas calculadas como un todo	R0110	0	0			0	0			0
Mejor estimación	R0120	0		0	0	0		0	0	0
Margen de riesgo	R0130	0	0			0	0			0
Provisiones técnicas – total	R0200	638.729	235.614			874.343	-76.063			-76.063

S.22.01.21 Y S.22.01.22 IMPACTO DE LAS MEDIDAS DE GARANTÍAS A LARGO PLAZO Y LAS MEDIDAS TRANSITORIAS

DATOS EN MILES DE €		Importe con medidas de garantías a largo plazo y medidas transitorias	Impacto de la medida transitoria sobre las provisiones técnicas	Impacto de la medida transitoria sobre el tipo de interés	Impacto del ajuste por volatilidad fijado en cero	Impacto del ajuste por casamiento fijado en cero
		C0010	C0030	C0050	C0070	C0090
Provisiones técnicas	R0010	798.280	0	0	32.377	0
Fondos propios básicos	R0020	307.176	0	0	-23.625	0
Fondos propios admisibles para cubrir el capital de solvencia obligatorio	R0050	307.176	0	0	-23.625	0
Capital de solvencia obligatorio	R0090	129.918	0	0	2.115	0
Fondos propios admisibles para cubrir el capital mínimo obligatorio	R0100	307.176	0	0	-23.625	0
Capital mínimo obligatorio	R0110	32.479	0	0	529	0

S.23.01.01 FONDOS PROPIOS

DATOS EN MILES DE €		Total	Nivel 1 no restringido	Nivel 1 restringido	Nivel 2	Nivel 3
		C0010	C0020	C0030	C0040	C0050
Fondos propios básicos antes de la deducción por participaciones en otro sector financiero con arreglo al artículo 68 del Reglamento Delegado (UE) 2015/35						
Capital social ordinario (sin deducir las acciones propias)	R0010	0	0		0	
Primas de emisión correspondientes al capital social ordinario	R0030	0	0		0	
Fondo mutual inicial, aportaciones de los miembros o elemento equivalente de los fondos propios básicos para las mutuas y empresas similares	R0040	5.560	5.560		0	
Cuentas de mutualistas subordinadas	R0050	0		0	0	0
Fondos excedentarios	R0070	0	0			
Acciones preferentes	R0090	0		0	0	0
Primas de emisión correspondientes a las acciones preferentes	R0110	0		0	0	0
Reserva de conciliación	R0130	301.616	301.616			
Pasivos subordinados	R0140	0		0	0	0
Importe equivalente al valor de los activos por impuestos diferidos netos	R0160	0				0
Otros elementos de los fondos propios aprobados por la autoridad de supervisión como fondos propios básicos no especificados anteriormente	R0180	0	0	0	0	0
FF. PP. de los estados financieros que no deban estar representados por la reserva de conciliación y no cumplan los requisitos para ser clasificados como fondos propios de Solvencia II						
FF. PP. de los estados financieros que no deban estar representados por la reserva de conciliación y no cumplan los requisitos para ser clasificados como fondos propios de Solvencia II	R0220	0				
Deducciones						
Deducciones por participaciones en entidades financieras y de crédito	R0230	0	0	0	0	0
Total fondos propios básicos después de deducciones	R0290	307.176	307.176	0	0	0

DATOS EN MILES DE €		Total	Nivel 1 no restringido	Nivel 1 restringido	Nivel 2	Nivel 3
		C0010	C0020	C0030	C0040	C0050
Fondos propios complementarios						
Capital social ordinario no exigido y no desembolsado exigible a la vista	R0300	0			0	
Fondo mutual inicial, aportaciones de los miembros o elemento equivalente de los fondos propios básicos para las mutuas y empresas similares, no exigidos y no desembolsados y exigibles a la vista	R0310	0			0	
Acciones preferentes no exigidas y no desembolsadas exigibles a la vista	R0320	0			0	0
Compromiso jurídicamente vinculante de suscribir y pagar pasivos subordinados a la vista	R0330	0			0	0
Cartas de crédito y garantías previstas en el artículo 96, apartado 2, de la Directiva 2009/138/CE	R0340	0			0	
Cartas de crédito y garantías distintas de las previstas en el artículo 96, apartado 2, de la Directiva 2009/138/CE	R0350	0			0	0
Contribuciones suplementarias exigidas a los miembros previstas en el artículo 96, apartado 3, párrafo primero, de la Directiva 2009/138/CE	R0360	0			0	
Contribuciones suplementarias exigidas a los miembros distintas de las previstas en el artículo 96, apartado 3, párrafo primero, de la Directiva 2009/138/CE	R0370	0			0	0
Otros fondos propios complementarios	R0390	0			0	0
Total de fondos propios complementarios	R0400	0			0	0
Fondos propios disponibles y admisibles						
Total de fondos propios disponibles para cubrir el SCR/CSO	R0500	307.176	307.176	0	0	0
Total de fondos propios disponibles para cubrir el MCR/CMO	R0510	307.176	307.176	0	0	
Total de fondos propios admisibles para cubrir el SCR/CSO	R0540	307.176	307.176	0	0	0
Total de fondos propios admisibles para cubrir el MCR/CMO	R0550	307.176	307.176	0	0	
SCR/CSO	R0580	129.918				
MCR/CMO	R0600	32.479				
Ratio entre fondos propios admisibles y SCR/CSO	R0620	2,36				
Ratio entre fondos propios admisibles y MCR/CMO	R0640	9,46				

DATOS EN MILES DE €		C0060
Reserva de conciliación		
Excedente de los activos respecto a los pasivos	R0700	307.176
Acciones propias (tenencia directa e indirecta)	R0710	0
Dividendos, distribuciones y costes previsibles	R0720	0
Otros elementos de los fondos propios básicos	R0730	5.560
Ajuste por elementos de los fondos propios restringidos en el caso de carteras sujetas a ajuste por casamiento y de fondos de disponibilidad limitada	R0740	0
Reserva de conciliación	R0760	301.616
Beneficios esperados		
Beneficios esperados incluidos en primas futuras – Actividad de Vida	R0770	277.454
Beneficios esperados incluidos en primas futuras – Actividad de No Vida	R0780	0
Total de beneficios esperados incluidos en primas futuras	R0790	277.454

S.25.01 CAPITAL DE SOLVENCIA OBLIGATORIO (CSO) – EMPRESAS CON FÓRMULA ESTÁNDAR

DATOS EN MILES DE €		Capital de solvencia obligatorio bruto	Parámetros específicos de la entidad	Simplificaciones
		C0110	C0090	C0120
Riesgo de mercado	R0010	79.763		0
Riesgo de impago de la contraparte	R0020	5.072		
Riesgo de suscripción de Vida	R0030	91.803	0	0
Riesgo de suscripción de Enfermedad	R0040	102.908	0	0
Riesgo de suscripción de No Vida	R0050	0	0	0
Diversificación	R0060	-83.101		
Riesgo de activos intangibles	R0070	0		
Capital de solvencia obligatorio básico	R0100	196.446		
Cálculo del capital de solvencia obligatorio				
		C0100		
Riesgo operacional	R0130	5.887		
Capacidad de absorción de pérdidas de las provisiones técnicas	R0140	-29.109		
Capacidad de absorción de pérdidas de los impuestos diferidos	R0150	-43.306		
Capital obligatorio para las actividades desarrolladas de acuerdo con el artículo 4 de la Directiva 2003/41/CE	R0160	0		
Capital de solvencia obligatorio, excluida la adición de capital	R0200	129.918		
Adición de capital ya fijada	R0210	0		
Capital de solvencia obligatorio	R0220	129.918		
Otra información sobre el SCR/CSO				
Capital obligatorio para el submódulo de riesgo de acciones basado en la duración	R0400	0		
Importe total del capital de solvencia obligatorio nacional para la parte restante	R0410	0		
Importe total del capital de solvencia obligatorio nacional para los fondos de disponibilidad limitada	R0420	0		
Importe total del capital de solvencia obligatorio nacional para carteras sujetas a ajuste por casamiento	R0430	0		
Efectos de diversificación debidos a la agregación del SCR nacional para los fondos de disponibilidad limitada a efectos del artículo 304	R0440	0		

S.25.01 CAPITAL DE SOLVENCIA OBLIGATORIO (CSO) – EMPRESAS CON FÓRMULA ESTÁNDAR

MÉTODO APLICADO AL TIPO IMPOSITIVO

		SÍ / NO
		C0109
Enfoque basado en el tipo impositivo medio	R0590	Sí

DATOS EN MILES DE €

CÁLCULO DEL AJUSTE POR LA CAPACIDAD DE ABSORCIÓN DE PÉRDIDAS DE LOS IMPUESTOS DIFERIDOS		SÍ / NO
		C0130
Capacidad de absorción de pérdidas de los impuestos diferidos	R0640	-43.306
Capacidad de absorción de pérdidas de los impuestos diferidos justificada por reversión de pasivos por impuestos diferidos	R0650	-43.306
Capacidad de absorción de pérdidas de los impuestos diferidos justificada por referencia a beneficios imponibles futuros probables	R0660	0
Capacidad de absorción de pérdidas de los impuestos diferidos justificada por traslado, año en curso	R0670	0
Capacidad de absorción de pérdidas de los impuestos diferidos justificada por traslado, años futuros	R0680	0
Máxima capacidad de absorción de pérdidas de los impuestos diferidos	R0690	-43.306

S.28.02.01 CAPITAL MÍNIMO OBLIGATORIO (CMO). ACTIVIDAD DE SEGURO TANTO DE VIDA COMO DE NO VIDA

DATOS EN MILES DE €		Actividades de No Vida	Actividades de Vida
		Resultado MCR/CMO _(L, NL)	Resultado MCR/CMO _(L, L)
		C0070	C0080
Componente de la fórmula lineal correspondiente a las obligaciones de seguro y reaseguro de Vida	R0200	237	17.702

ANEXO I

DATOS EN MILES DE €		Actividades de No Vida		Actividades de Vida	
		Mejor estimación neta (de reaseguro/entidades con cometido especial) y PP, TT, calculadas como un todo	Capital en riesgo total neto (de reaseguro/entidades con cometido especial)	Mejor estimación neta (de reaseguro/entidades con cometido especial) y PP, TT, calculadas como un todo	Capital en riesgo total neto (de reaseguro/entidades con cometido especial)
		C0090	C0100	C0110	C0120
Obligaciones con participación en beneficios - prestaciones garantizadas	R0210	0		496.606	
Obligaciones con participación en beneficios - futuras prestaciones discretionales	R0220	0		109.602	
Obligaciones de seguro vinculado a índices y a fondos de inversión	R0230	0		0	
Otras obligaciones de (rea)seguro de Vida y de Enfermedad	R0240	0		225.008	
Capital en riesgo total por obligaciones de (rea)seguro de Vida	R0250		338.065		431.352

Cálculo del MCR/CMO global. Datos en miles de €		C0130
Capital mínimo obligatorio lineal	R0300	17.939
Capital de solvencia obligatorio	R0310	129.918
Límite superior del capital mínimo obligatorio	R0320	58.463
Límite inferior del capital mínimo obligatorio	R0330	32.479
Capital mínimo obligatorio combinado	R0340	32.479
Límite mínimo absoluto del capital mínimo obligatorio	R0350	6.700
Capital mínimo obligatorio	R0400	32.479

Cálculo del MCR/CMO nocial No Vida y Vida. Datos en miles de €		Actividades de se- guros distintos del Seguro de Vida	Actividades de seguros de Vida
		C0140	C0150
Capital mínimo obligatorio lineal nocial	R0500	237	17.702
Capital de solvencia obligatorio sin ampliaciones de capital nocial (anual o el último cálculo)	R0510	1.714	128.204
Límite superior del capital mínimo obligatorio nocial	R0520	771	57.692
Límite inferior del capital mínimo obligatorio nocial	R0530	428	32.051
Capital mínimo obligatorio combinado nocial	R0540	428	32.051
Mínimo absoluto del capital mínimo obligatorio nocial	R0550	2.700	4.000
Capital mínimo obligatorio nocial	R0560	2.700	32.051

ÍNDICE 

RESUMEN 

ACTIVIDAD 

S. GOBIERNO 

RIESGOS 

VALORACIÓN 

GESTIÓN 

ANEXO I 

ANEXO II 

ANEXO II

ABREVIATURAS

ALM: en inglés, *assets & liabilities management*. En castellano, gestión de activos y pasivos.

AMICE: en inglés, Association of Mutual Insurers and Insurance Cooperatives in Europe.

BEL: en inglés, *best estimate liability*. En castellano, denominado **ME:** mejor estimación de la provisiones técnicas valoradas a mercado según hipótesis realistas.

CC. AA.: cuentas anuales.

DGSFP: Dirección General de Seguros y Fondo de Pensiones.

EE. FF.: estados financieros.

EIOPA: en inglés, European Insurance and Occupational Pensions Authority. En castellano, Autoridad Europea de Seguros y Pensiones de Jubilación.

Enfermedad SLT: en inglés, *health similar to life techniques*. En castellano, seguros de Enfermedad con técnicas similares a Vida.

FF. PP.: fondos propios.

MCR: en inglés, *minimum capital requirement*. En castellano, denominado **CMO:** capital mínimo obligatorio.

ORIC: en inglés, Operational Risk Insurance Consortium. En castellano, Organización Aseguradora para el Riesgo Operacional.

ORSA: en inglés, *own risk solvency assessment*. En castellano, denominado **EIRS:** evaluación interna de riesgos y solvencia.

PB: participación en beneficios.

PP. TT.: provisiones técnicas.

RM: en inglés, *risk margin*. En castellano, margen de riesgo.

SCR: en inglés, *solvency capital requirement*. En castellano, denominado **CSO:** capital de solvencia obligatorio.

El Consejo de Administración de Mutual Médica, Mutuality de Previsión Social a Prima Fija, reunido el día 28 de marzo de 2023, y en cumplimiento de los requisitos establecidos en el capítulo XII, sección 1, del REGLAMENTO DELEGADO (UE) 2015/35 DE LA COMISIÓN de 10 de octubre de 2014 por el que se completa la Directiva 2009/138/CE del Parlamento Europeo y del Consejo sobre el acceso a la actividad de seguro y de reaseguro y su ejercicio (Solvencia II), aprueba el presente **Informe sobre la situación financiera y de solvencia** del ejercicio comprendido entre el 1 de enero de 2022 y el 31 de diciembre de 2022 y su correspondiente publicación.

En Barcelona, a 28 de marzo de 2023.

La secretaria

M. Asunción Torrents Fernández

Visto bueno del presidente

Luis A. Morales Fochs